盛京時報
晚刊
三月三十日發行
發行人 染谷保藏 編輯人 菊池貞二 印刷人 東光明
發行所 奉天隅田町第九號 盛京時報社

負建設新東亞一翼之新政府成立

集全世界視聽之還都典禮 已如期嚴肅舉行

各院部會長官均同時就任

【南京三十日電】立足於反共和平建國之基本方針、與帝國政府分担建設東亞新秩序之責任、決定於全民的基礎上改組還都之新中央政府及院部會各長官就職典禮、三十日午前九時、（中國時間）在南京城內國民政府大禮堂、於政府代理主席汪精衛氏以及立法院長陳公博、司法院長溫宗堯、監察院長梁鴻志、考試院長王揖唐諸氏以下部會各長官政府關係者二百餘名參列之下、嚴肅舉行、首由汪精衛氏就國民政府代理主席之席、禮砲轟轟中升國旗、唱國歌、奏樂、次由汪代理首席起立、晉頒鏘鏘、朗讀遺囑而後、舉行院部會各長官就任式、最後汪代理首席再起立、朗讀關於國民政府還都之歷史的宣言、將新中央政府於茲繼承國民政府之法統、爲代蔣介石政權代表中國主權之唯一統一政府正式成立之旨、嚴肅宣言、時爲民國二十九年三月三十日午前十時、於東亞歷史上劃期的新政府之還都式典、於此完全告終、本實現善鄰友交共同防共經濟提携、所謂以近衛三原則之和平方案爲目標、向樹立新政府邁進、以汪氏爲首班之新中央政府、在首都南京、堂堂成立、於青天白日滿地紅旗之下、邁進建設更生中國之第一步、（寫眞）（上）汪精衛氏、（中右）陳公博（中左）梁鴻志（下右）溫宗堯（下左）王揖唐

新政府十大政綱

【南京三十日電】爲達成建設東亞新秩序之理想、三十日在南京之改組還都方式下誕生之中國新中央政府、於還都式典終了後、即發表前經於中央政治會議決定之國民政府之十大政綱如左、

一、基於善隣友好之方針、以和平之外交、務求中國主權行政之獨立完整、以此分担東亞永遠之和平及新秩序建設之責任、

二、重視友邦各國之正當權益、及調整其關係、以增進友誼、

三、連結友邦各國、以防止國際共產主義之陰謀、及其他擾亂和平之活動、

四、對於擁護和平建國之軍隊及各地之遊擊隊、均與以收容、使其安定、而建設國防軍、明瞭區分軍政與軍令之兩大權、以打破軍事之獨裁制、

五、設置各級民意機關、網羅各界人材、以主張全國公意、助成民主政治、

六、召集國民大會、以定憲法、俾實施憲政、

七、實行與友邦各國資本及技術的合作、以資恢復戰後之經濟、而達成產業之發展、

八、振興對外貿易、以達成均衡之國際收支、及再建中央銀行、統一幣制、而確立社會金融機構、

九、整理稅制、減輕人民之負擔、使農村復興、救濟難民、使其均得以安然營生、

十、以反共和平運動爲教育之方針、謀科學教育之向上、一掃浮華妄動之學校、

維新政府事務 向新政府移交竣事

【南京二十九日電】維新政府、依據廿六日最後議政會之決定、各院部已分別開始向新政府移交事務、廿九日下午二時半、新政府秘書廳、在維新政府行政院與秘書長吳用威氏交卸各局印鑑文件調度等一切事務竣事、於是新政府公務執行手續圓滿告畢、

華北政委會同時成立 組織條例立即實施

【北京二十九日電】順應國民政府還都改組、河北政務委員會、遂告發展的解消、臨時政府、於三十日午前十時、對政委員會及各官廳、一齊揭揚新於二月制定之青天白日牌、同時、易臨時政府之牌額而爲河北政務委員會之名稱、繼而在行政委員會室內、王克敏委員長以下、各部總長等畢集、河北政務委員會委員長王克敏氏、即代國民政府主席代理汪精衛氏、任命之各督辦後、關於河北政務委員會之今後施政方針、作一場訓示、該委員會、發佈組織條例、同時、佈告、而組織條例、立即實施、闡明比較臨時政府當時、無何等變化之旨、以期掃除河北一億民衆之不安、

和平瑞氣籠罩南京 官民均喜溢眉宇

新中央政府成立時之一刹那

【南京三十日電】放新中國曙光、永垂新東亞青史之國民政府改組還都盛典、今（三十）日於全華四億民衆歡呼及全世界注視中、在南京城內雞鳴寺下國民政府大禮堂、堂皇嚴重舉行、於是、國民政府首都、亘二年四個月之久、又復返還、是日、北自蒙疆高原、南迄常夏之海南島、全華瀰漫和平呼聲、而黎明曙光、射及南京、微風掠過紫金山下、維時、考試院內、桃紅似火、綠柳如烟、上午八時許、青天白日標識之汽車、相繼載新政府要人至雞鳴寺前、就中、汪精衛氏乘大型汽車、偕褚民誼氏及陳秘書長赴式場、汪氏春風滿面、微含笑意、徐步入場、九時正、三發煙火、上升高空、繼之、停泊長江中之軍艦『海靖』、放禮砲二十一發、青天白日滿地紅旗、於祝砲轟轟中揭揚、軍樂隊奏中國國歌『卿雲歌』、新生中國之象徵、由高聳式場外之大塔、可以想見、進祭壇前之汪精衛氏、立於安置正面之故孫文總理遺像前、恭讀總理遺囑、向二旒大國旗及遺像、行三鞠躬禮後、汪主席乃至府院部會各長官之就職典禮亦隨之舉行、於時立法院長溫宗堯、監察院長梁鴻志、考試長王揖唐以下各長官、眉宇上均現堅固之決意、上午十時、汪代理主席玉音朗朗、朗讀『國民政府還都宣言』、當此新中央政府成立一刹那間、式場俄然昂奮、鼓掌雷鳴、人人熱血塡胸、喜氣滿面、此新象徵、新喜慶、由大禮堂擴展至南京街頭、由華中擴展至全華、式典之禮既成、輝煌之巨幕遂閉、同時、新中國遂試其英勇不凡之啼聲矣、

蒙政府祝電

【張家口三十日電】蒙古聯合自治政府、對於三十日之改組國民政府南京還都典禮、拍發祝電如下、春光明媚中、中央政府宣布還都、不勝欣喜、四海萬民、莫不感動、以善鄰防共之趣旨、整備和平建國之陣容、非特國基鞏固、而興亞之業、亦殊堪期待、

日機爆擊潼關 粉碎敵方軍事設施

【某地廿九日電】山口部隊之〇〇機、二十八日突然轟炸黃河對岸之要衝潼關、將敵之兵營三棟炸碎、收獲莫大戰果、悠悠歸還基地、該部隊機、同日更亘二次展鵬翼於潼關新市街上空對軍事諸設施、加以正確之集中爆炸、已使此成爲灰燼、

晚刊一大張半

日軍各部隊 佔領綏淥縣城

【南寧二十九日電】追逐欽寧公路西側地區之敵、而猛進中之三木、清水、山本、森本各部隊、二十九日晨、接踵闖入綏淥縣城、（南寧西南七十公里）將此佔領、又由平吉圩西進中之鈴木、松本各部隊、二十八日擊破在江樓（上思東方十公里）一帶約一千七百之敵、廿九日上午、向佛子圩（上思西方十五公里）急進、追擊向西南方敗走中三千之敵中、又由南方大寺圩、貴台圩街道西進中之堀、小森、吉田等各部隊、廿九日開到那記墟、（上思東方二十公里）一方茂木、平田各部隊、開始急追沿龍州街道之敵、各部隊、均對靠近安南國境之十萬大山山脈北麓一帶、加以殲滅、又鈴木、（秋）後藤、松村、鈴木、（后）新澤、長賴之陸鷲各部隊、二十九日下午、全機由〇〇基地出動、對敗敵加以猛烈之轟炸、並對向思樂縣城（安南國境五十公里）附近密集中之數千敵軍予以殲滅的打擊、

開青義勇隊訓練本部 定期舉行設立式

【新京專電】滿洲開拓青年義勇隊訓練本部、定於四月一日設立、其成立式、自四月一日午前十時半、在康德會館內電業會、按照左記次席舉行、

一、開式、
二、遙拜宮城並帝室、
三、對於殉國英靈並開拓英靈默禱、
四、齊唱日滿兩國歌、
五、齊讀教育勅語、（訓練本部長）、
六、奉讀回鑾訓民詔書（訓練本部長）、
七、報告經過、
八、式辭、
九、訓辭、（拓務大臣拓殖委員會會長、協和會中央本部長、滿拓總裁滿鐵總裁、吉林人造煤油理事長）

國兵法將公布 定四月十五日實施

【新京專電】爲我國確立國防國家体制上劃一新紀元之國兵制度、政府當局前定四月一日公佈國兵法、以使其法制化、但因種種事務之展延、以致不能如期公佈、現改定四月十日公佈該法、自十五日施行、

訪意經濟使節團 全權代表決定

【東京二十九日電】訪意經濟使節團之帝國代表、特命全權大使佐藤尚武、東電常務取締役會長小林一氏、大阪商工會議所副會頭片岡安氏、二十九日由外務省發令

各地祝電

日滿華互相提携 以謀共存共榮

張會長對新政府發祝電

【新京卅日電】協和會當新中華民國國民政府成立之三十日上午、以張會長之名、向汪精衛主席拍發祝電如左、

謹祝貴中華民國、以齋世界全人類以安寧秩序及共存共榮之第一階程、東亞新秩序建設之前驅、堂堂新生、並祈汪主席之健康與新政府之多幸、我滿洲帝國期與日本帝國、及新生之中華民國、互相提携、固友邦之盟好、愈益邁進遂行神聖之目的、我滿洲帝國協和會、率全國民、與貴國全國民、致兄弟之契、如斯、全世界之光明、發自東洋、全人類新秩序、遂齋至矣、欣逢此新政府新生之佳日、謹對新政府諸官及貴國國民、表示最大敬意、

畑陸相祝電

【東京卅日電】當中國新政府舉行成立祝典、畑陸相卅日向汪精衛拍發祝電如左、亘長時間挺身奮鬪結果、茲於本日見新政府成立、詢不勝慶賀之至、不特中華民衆之幸福可期、並感覺東亞之前途、又頗爲多幸、確信將來閣下之反共和平救國運動益將發展、祈禱閣下並與閣下同志之諸賢健康、慶賀云云、

梅津關東軍司令官 向中國派遣軍拍祝電

【新京專電】梅津關東軍司令官、於三十日新中國國民政府還都式典當日向西尾中國派遣軍總司令官發出祝電、並對坂垣總參謀長發向汪精衛代理主席表祝意之委託電、致西尾總司令官之祝電、大要爲由於新中華民國國民政府樹立、處理事變達一階段、貴軍爲完成聖戰之目的、立不朽功績、於新政府之成立、有莫大貢獻、謹表滿腔敬意云云、請坂垣總參謀長轉達汪氏者、意爲新中華民國國民政府之成立、爲東亞永遠和平確立不動之基礎、實不勝慶賀云云、

慶祝新政府成立 奉天省、市長談話

高舉建國和平大旆之中華民國國民政府、今日舉行世紀式典之南京還都典禮、同時發中華民國國民政府之樹立宣言、於東亞新秩序劃一新紀元、對更生中國歷史的再出發、衷心祝賀之金奉天省長、鄭奉天市長、分別發表談話如左、

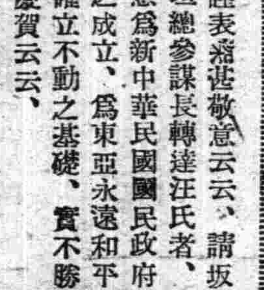

▲金奉天省長談 對新中國中央政府之成立衷心慶祝、對其新運動之偉大業績、表最大之敬意、我滿洲國夙以友邦日本帝國爲盟主、向東亞新秩序之建設、一意邁進、全幅的協助其完成、今後新政府之成立生育、並我國是之防共、其陣容益加强固、日滿華三國之互助連環、經濟產業亦益加發展、實不勝同慶之至、奉天省爲日滿華一大集團之一細胞、盡自己之重大責務、並對新政府之發展進步充分協力、以期其大業之完成、

▲鄭市長談 中華民國新國民政府、已見成立、本日還都南京、舉行式典、實不勝慶賀、臨時、維新兩政府當局者之努力、及汪精衛氏爲反共救國、決然而起、排除許多困難危險、其毅力實堪敬服、以日滿華互助連環、建設東亞新秩序、得以本日入飛躍階段、聖戰犧牲之許多皇軍將士英靈、亦當瞑目、而氣息奄奄之蔣政權、尙苟延殘喘、但東亞複雜之國際關係、痛感前途尙多難關、日滿華三國、必須益堅固握手振起大勇猛心、以期完成興亞之天業、此間之我滿洲國使命、益爲重大、收官民一致協心努力之實克服時艱、以向達成新東亞建設之大理想達成之決意、

每日一回吸藥可奏驚人偉效的鼻腦散療法

鼻病福音 只此療法 務請一試

鼻與腦有極密切之關係

鼻與腦間、祖連一最薄之骨膜、患鼻病者、與腦神經極感莫大之影響也

時、惡化非常迅速、易罹貧血、頭重、頭痛等症、對於勉學、事務、必陷將來青年之落伍、苦度悲慘之光陰者、不計其數、亦爲人生之大不幸事、然若於少年患病之時期、徹底與以治療、能將病根保管驅除之良藥者、尤應早日選用也

鼻病種類不一、內有鼻腔內居多繁殖病菌者、常流惡臭之濃汁、易阻礙向腦循環作用之血液、神經不振、記憶判斷力衰退、每日苦渡生涯、以至神經感覺不能、鼻體機能喪失無異呆癡、往有引起中耳炎之險症也

事務忙碌時間無隙者應用自宅療法

鼻病經患者、不感如何之痛苦、若置於不理、鼻孔

鼻腦散如何之療法

鼻体之構造、極其復雜、由副鼻腔以至深處、多居病菌、集食其內、易起各種症狀、若無滲透力堅强之靈藥、決難達到效果也、本鼻腦散療法、與衆不同之粉藥、以新案及藥器吸入鼻腔、微細之粉末、瘦透入患部、對炎症部分、殺菌、消炎、排毒、並阻礙病菌活動、血行旺盛、鼻窒突塞良好、鼻惡膿汁排除、使用法極爲簡單、一日治療一次則可、於勉學時、事務時、均能施療、對於因患鼻病頭重者、頭

少年時代患鼻病者居多

往昔以來、所謂『十童之中九童流涕』之惡習者是也、而日本人之少年患鼻病者尤甚、查鼻之構造與氣候與風土極其有關、患鼻病者、皆因不主重衛生所致、於青年時代患鼻

（國防婦人會有志願實驗諸位之實驗中）

易起突塞、交流惡臭鼻涕、遂變重態、處於社會中每日必操事務者、若不利用誰人均可使用之自宅療法、決無治癒之望、務希選用不使時間、不需費用之家庭療法、對於鼻病之治療

『婦人使用實驗之圖』

痛者鼻空突塞鼻空乾燥者、交流鼻汁者、鼻加答兒者、副鼻腔炎症、交流臭鼻汁、臭鼻症聽味不靈者、最爲適宜、本藥已爲流鼻聖藥鼻腦散療法、務希一試、便知藥之眞價也

請先閱覽說明書

本說明書之內容茲爲指導鼻病苦者正確之療法說明鼻腦散如何之效能以及從來之療法如何之錯誤希索此說明書者祈將所閱之新聞名記明以明信片投之免費奉送

免費奉送

鼻腦散藥價十日量二圓、三十日量五圓、六十日量（實用）九圓

東京市淺草區藏前三丁目

製藥 總本家 合資會社 小判屋

大阪出張所 大阪市東區南久寶寺町二丁目

願向同患者介紹良藥朝鮮咸南南興南區上大機里 辻 强

謹啓者先日所購十日用之鼻腦散靈藥由當日使用果然將永年腦苦之鼻病治癒已遂再生之幸福每日愉快渡生正鼻腦散之藥效已達驚人之絕點因敝人實驗之結果方知此藥之眞價回憶患此病苦不計少數願向同病者早日介紹以救彼岸舍間弟妹均患鼻病急速將藥施療現已活潑天眞突無以爲報謹具寸楮藉表謝忱

代理店

大連 日本賣藥會社

其他各地有名藥店均售如值缺貨時請直接向本家訂購是荷

新中央政府誕生之喜
日華交相慶祝
同懸青天白日旗歡聲遙應

【東京電】於茲向建設新東亞多難之途邁進之聖戰第四年發之春天、日華兩國於三月三十日、實爲充滿永遠希望之日、呼應近衛聲明而蹶起之汪精衛氏救國運動、日趨熾烈化、並同志亦由各方面蹶起、投其翼下節節進行、增磐石之重、結成確乎不動之純正國民黨、高舉善隣友好反共和平旗幟之中華民國新中央政府、負四億國民重望而誕生還都前國民政府首都之南京、唯此救國和平反共建國、乃至中國民衆永遠之希望、東亞盟主之日本、對此持重大關心、兩國民之喜益深、東京南京連結一起歷史的此日之祝賀行事、因下月中旬盛大舉行慶祝節、故僅舉行式典奉祝、而胸底湧上之喜難抑、現地南京以及留日中國人之奉祝、爆發的昂揚、是日居住日華兩國之全中國人、一致懸揚青天白日滿地紅旗誇示新政府之偉容、東京中央放送局自午前十時二十分間、由南京將中華民國國民政府還都及府院部屬各長官就職典禮實況以電波向日本國民廣播、並對中國及滿洲南洋方面之華僑作海外放送、自午後七時半至八時二十分爲中國新中央政府成立交換慶祝放送、米內首相亦於該時間由竹田哲二副領事、翻譯、由首相官邸放送『祝中國新中央政府成立』之致辭、同七時四十分、爲汪精衞氏之致辭、以電波交換慶祝之應酬云

電波忙
將還都盛典實況向世界廣播

【南京三十日電】中國四億民衆待望之還都盛典之日至矣、首都南京以市長高冠吾氏爲委員之還都大會籌備委員會爲始、全市充滿慶祝旗、又慶祝機穿揷於瑞雲間、大展銀翼撒布傳單數十萬張、於國民大會堂開民衆聯歡遊劇大會等之慶祝行事、南京固不待言、華中一帶到處充溢慶祝色、八十之在留日人、亦代表內地之同胞、衷心對中國之盛典、表示祝意、以民會爲中心、總領事館、在鄉軍人會、商工會議所、青年團、宗教團體、日本人小學校、國防婦人會、當日午後一時起、於新小學校、舉行國民政府還都慶祝大會、決議慶祝聲明文、代表者手交汪主席代理大會後行持旗遊行、會衆一同持日華兩國旗、由晉樂隊先導至國民政府前、三呼萬歲然後解散、

又南京放送局、將當日之歷史的盛典爲國際放送向世界廣播總動員八名之放送員、以電波傳出式典及持旗遊行、提燈遊行、紀念講演等中國民衆之各戶大奮昂、卅日夜之放送節目爲、

▲午後七時卅分起五分間汪精衞氏之講演▲同四十分起五分間米內首相之講演▲同五十分起十五分間自日本之管絃樂▲同時五分起五分間自南京之國樂▲同十分起十分間國民大會堂提燈遊行之實況等、經東京放送局行世界各國行中繼之放送

防衛訓練
(第二日)
凌晨突發警報令 敵機負創敗退
襲康平・法庫・新民一帶未果

奉天省統監部、於三十日午前八時許、因接得洮南附近發現有敵方爆炸機數架編隊之下、於八時三十分許在通遼西方出現、已沿平齊線、開始前進之情報、接得該項情報之奉天省統監部、立即以長途電話指揮康平、法庫、新民等地區、於當日午前九時、二十分許、頒下警戒警報命令、

更鑒於敵機之執拗前進、於九時五十分許、對康平、法庫、新民等地區再度頒布空襲警報命令、敵機於進抵該各地區後、由於地方防衛炮火之熾盛、以及我方飛機起而追擊、結果敵機遂即狼狽逃退、對此省統監部延至十一時十分許、對康平、法庫以及新民等地區之空襲警報、乃即下令解除、於十一時三十分許、對同地區各縣發令解除警戒之警報云、

第一夜燈管概評
地上精銳之防空陣活躍

關於防衛訓練第一日之二十九日、大和區一帶之燈火管制狀況之概評如左、由奉天警察廳訓練防衛本部發表、

一、燈火管制狀況　午后六時三十五分空襲管制時之狀況當薄暮移行暗夜之際、午后六時四十五分、觀大和區富士町千代田通浪速通方面之狀況富士町浪速通概爲良好、尤以在千代田通驛前附近並春日町加茂町浪速通之一部之管制狀況不良、因該方面之商店均有隱蔽或遮光減光之裝置、即如理髮店點白燭光程度之的燈並且無何等之裝置、

二、午后六時三十五分萩町青葉町高千穗通春日町方面之狀況、

大和區萩町一帶之管制狀況、亦爲良好、即在國際運動場既未曾點燈又無何等之隱蔽裝置、然住宅方面、似有一部漏光、又關於燈火管制、其由警戒管制移向空襲管制之際之諸車之消燈狀況、概爲良好、且當移於空襲管制解除後警戒之際殆皆於點燈後進行之、對此凡新燈火管制規則(案)之研究認識、務以注意爲是、

攝於鐵道總局前

墨前外長令嬡來訪
讚美滿洲

【新京專電】前墨西哥外相亞爾巴雷斯氏之令嬡、墨西哥最大新聞尼基塞魯納報婦人記者莎娜、亞爾巴雷斯女史、乘廿九日午後零時四十分抵新京之望號車來京、入憩於大和旅館、該女史堪謳歌爲不弱於著作者之記者辯護士、實一天才之婦人記者、於西班牙語外、並通英法兩語、伊談話如左、

今旅行於優美初春之日本、觀戰時下並無微動之日本風姿、令人非常賞心悅目、墨西哥之婦人、與日本婦人同樣、無選舉權等政治的權利、惟祇若有如美國婦人之才能、無論站何等社會的地位、余以爲皆無異觀、滿洲國雖屬初至、惟於途中所得之情景、以爲非常可喜、故將充分見學、歸國後將實情、述諸故國人士、至於該女史、擬於新京逗留二日間、三十一日赴哈爾濱後南下、經由大連再返日本、待四月隨行墨西哥訪日經濟使節團歸國、

(寫眞即該女士)

統制房租
將具体實現
督勵各省急準備

【新京專電】經濟部根據蹇日施行之臨時房租統制法、近即將着手房租統制之本格的實施、故目下督勵各省當局、使急行銳意整備、本部亦與此呼應、而明事務之萬無遺憾、是以有於商務司內、新設置住宅科之方針、復於該房租統制之外、並與產業部協力、亦涉及住宅建築並土建統制等、

統監諸長官巡視

奉天省防衛統監部爲期喚起各市縣官民人等對於防衛思想之普及計、於此下令防空訓練之際、特於三十日由統監部附省公署特務科長、乘坐統監部飛行機前往康平、法庫、新民等縣親行於空中實地視察、又土肥省次長特於三十日由奉偕同統監部員等前往鞍山對該市內防衛之活動上舉行視察及指示云　又星子警務廳長亦於當日午后前往撫順市當地夜間之燈火管制巡視指導云

增強鑑識力
講習搜查事項

【新京專電】鑑識法乃近代刑事警察之眞髓、首都警察廳鑑識股、曾集合全國滿系司法警官二十八名、於十三日以來、以谷口司法科長、主蕃鑑識股長、傳授指紋寫眞搜查等等、約三個月間、將來各歸原任、對於犯人搜查上當有多大之供獻云、

天氣豫報
卅一日　北風　將晴
昨日溫度
最高　十七度
最低　零下〇度六

殉職警官第八次慰靈祭

【新京專電】滿洲警察協會、昨秋以來連月所行之月例、殉職警察官慰靈祭、二十九日午后四時、在國都南嶺中央警察學校庭並合祀本年二月以降之公務上殉職者○柱之英靈、而依佛式嚴肅執行其第八回慰靈祭、式場參列者有藩田總務廳次長、澁谷治安部次長以下警務司首都警察廳指紋各警察署等治安部關係機關之幹部職員、凡三百名、又以大同佛教聯合會之奉仕、實施讀經燒香以資懇切慰諸英靈、

防空夜
大腹賈上站受警 買坐官廳車
天不作美被警官勘破

×××××

當値諸般物價飛騰、奸商得利的時候、凡百商業莫不利市十倍、小商人也成爲〃暴發戶〃了、所謂有錢忘八大三聲、昨廿九日夜間、值此防衛訓練之時、一般馬車禁止通行、〃暴發戶〃竟能以金錢、買動官廳公用客車司機、隨便行走、而司機亦想借這機會、發一筆小財、不料天不遂人願、被警官發現了、

×××××××

郭英傑、年二十二歲、在郵政局充當司機、駕駛該第二二八七號公用客車、於廿九日午後八時、送該局某職員赴城內、及歸途中、適逢防衛訓練空襲警報實行之時、一般馬車禁止通行、郭某所駕駛之汽車、因係官廳公用、車前揷有〃交通標識〃之三角白旗、通行解禁、及行抵大西城門裡時、有久康號人緝批發商人常忠義、王宏久二人赴日本站辦事、因無車馬、乃將郭某駕駛之汽車攔住、商議結果、以國幣四元代價、郭某允許送至日本站、於是其他人以爲這兩個〃暴發戶〃、也是官廳職員了、不料車行至南市場時、因爲車燈過亮了、被南市場署黑澤警尉攔住、當時質問司機、而司機蠻不講理、遂被帶至署中、而這兩個〃暴發戶〃、也下車了、要求司機送至目的地、而當局始行得悉郭某之劣行、遂即時羈押、現在正審辦中云、

電話費合理化
按種類減低
最高七扣平均四折一扣
自四月一日實行

【新京專電】前此斷行電話使用費全滿的統合、而於四大都市、實施度數費制之電電、今更徹底費用使爲合理化、並爲順應時局之產業振興、斷行與電話使用費有最密切不離關係之增設電話機、接續電話機等之諸費大量減低、已定於四月一日起實施、按新規定、接續電話機等之諸費、根據此次改正、於最高七扣乃至最低二分之廣範圍內減價、低減率最高者、爲甲種增設中加入者維持三分、與專用通信施設接續之費、乎均使減低四一扣、惟從來在邸宅準於界內之地域、施設電話時、與他人使用場合同樣、有相當高額之負担、今據改正費用、於同一邸宅內均低減於同額、於事實上爲七成以上減價、

至於增設機械之改正費用如下、(皆爲一個之月額)

△電話機經甲種加入者維持、他日使用分一圓七角、其他一圓、甲種之局維持、他人使用(普通機)二圓四角、其他一圓七角、

△乙種能與本電話機通話者、他人使用(普通機)二圓四角、其他一圓七角、同樣能於乙種本電話機通話者、(普通機)一圓六角、即乙種卓上、於各普通機費用上附徵八角五分、甲種卓上一圓附徵七角、復有專用通信施設接續及市內專用電話機接續、均爲一圓、復因都市之發展、爲即應加入者增加、對於電話番號簿之內容體裁、索引等亦加改正、從來每年一同發行今改爲兩次、廣告範圍、費用等亦應付利用者之要望、各各改正、同時於大都市之番號簿上、自此次起、揭示郵便指南、以謀加入者之便利、

五億儲蓄運動成功
將展開第二次

【新京專電】對於滿洲國五億圓貯蓄之成果、前頃經濟部統算數計、大休已達成所期之目的、故近頃將着手展開第二貯蓄之運動、即對於日本自昨年四月開始之百億圓貯蓄、至十二月末日截止、其成果、於二十八日公表、已收得九十五成、計九十五億餘圓、民族貯蓄思想之本徹底、與思想固執之傳統性、頗爲可慮、而滿洲國五億貯蓄運動自昨年六月開始以來、由官民奏以猛烈之運動、至十二月末僅七個月間之成績、至今已達至九十成、至於特殊會社及銀行之萬務貯金部、尚未加算、並有即滿鐵一社、即保留有三千萬圓、如全體加算之際、所預定之五億圓、預想必將突破、此第一次貯蓄運動、必將於大成功裡收幕、滿洲國當局、鑑此成果、將書展開第二次貯蓄運動、目下已由關係當局、進行中本年略定目標爲八億、此頃運動實施時、除現存之千百五十九處貯蓄會、更將由協和分會强化之、並特以新法、即採用於日本實施之貯蓄期票、自十日以全滿學童爲對象、實施貯蓄運動、展開眞的國民運動、更計劃於外地方自治團體之省縣旗、發以相當長期之鄉土公債、以連絡貯蓄運動與愛鄉心等之强化方法、即此第二次貯蓄運動之傾向、除謀實質與貯蓄外、並將折衝計劃長期之運動、此長期計劃中、能免除國民之貨幣意識之教育金之危懼云、

呑毒
少婦心悒悒 死於臭虫藥

瀋陽區一德街二段三六號、住戶龍漢臣者、本地人氏、其妻王氏、年二十九歲、原籍錦州城東大西屯人、前來其姿毋身患微恙、伊當爲調痃湯進食、乃其姑不食、而他媳製者竟食之、王氏心殊不快、且因此而致與夫口角、氣忿之下、竟服白臭虫藥自殺、而於卅日晨八時許死去云、

電火
板房燬一片 損失四萬元

城內警察署蓮花寺派出所管界小河沿南方大地窩外、福昌公司建築現場詰所、於二十九日午後三時五十分許、因電線漏電、以致起火、板房十餘間及其他物品等、完全付之一炬、至五時半許火始熄、聞其損失達四萬元之巨云、

滿鐵紀念開業
三十三週年

【大連專電】滿鐵當局、因四月一日爲該社開業三十三週年紀念日、故擬於是日午前八時四十分在協和會館、舉行紀念式典、同時爲該社社員會該會結成十三週年、故亦於午前九時在本社殉職社員紀念碑前執行紀念行事

旅行者注意

【遼陽】市公署茲准民生廳函、關於旅行往興安北省者、須携種痘証明書、望往該方旅行者、易注意諸、

突破本世紀醫學界最大收獲

急性 慢性 淋疾

短期內服 衝擊療法

淋疾斷根

本劑係日本最初二基性之「杏爾豐阿密特」劑、本療法之原理專爲內服、極迅速能使體內細胞及血液組織等等各部出現强盛之抗菌力、對於患部之表面無須贅論尤對潛入深部之淋毒菌、能發揮完全撲滅偉大之功効

抹殺淋之効能

(一)抹殺淋係以二基性『杏爾豐阿密特』確爲化學最高製品故治療率極高並無返應及副作用之憾！

(二)本劑治療收効上博得讚賞的即止濃消炎解除淋症痛苦確獲神速早愈之効果普通三日間內服(一次療期)即可期得痊愈之効

(三)關於治療上伴有種種障害難於醫治之婦人淋疾用之無不安全即獲確効

(四)本劑對感染即發之急性淋病無須贅論尤對急性轉移病症及難治之慢性痼疾能達成徹底治愈之効果

用法　一日服用三回一回三粒連用三日後休止五日間此即謂(一次療期)如認爲必要時按上述返復用之

適應症　淋毒性諸疾患膀胱炎子宮內膜炎其他尿道諸疾患淋菌性諸疾患

定價低廉　包裝　廿錠　五十錠　百錠

製造元　株式會社黑田藥品商會

發賣元　興亞新藥社　日本・大阪市北區樋上町三十八番地　振替口座大阪壹壹六六番

抹殺淋片

(ムソリシン錠)

文獻送呈

各地著名藥店均售

希特勒的手相
一群女卜者的議論

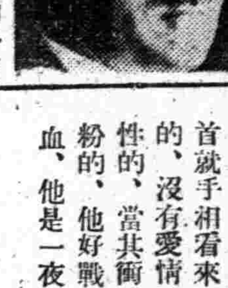

德元首希特勒的手相模型、最近在巴黎、被一般女卜家占卜着、

▲馬爾甲夫人 在看希特勒總統手術之前、先說『我從手的全體形愈與手紋隆起部分、總合而判斷並不由於個人的直覺』、她認爲希元首就手相看來、是殘忍的、沒有愛情的、昂奮性的、當其衝者必成碎粉的、他好戰、愛火與血、他是『一夜性』的人 一切思考都在夜間行之、談到愛情問題、希特勒不多不知何所謂愛『人』、三十歲時因於女性大失望、而成厭惡女性者他手上生命線與運命線之末端有十字、即是不善終之兆恐爲期不遠矣、

▲米那夫人、以爲一見此手、即知爲殘忍的性格、而她斷詞中認爲最希奇的是『希持勒爲不眠者』、不斷的有不安去麻煩他、纏繞他、

▲寇斯他夫人 就希元首的健康而談、希總統近來身體很不好、恐怕今年之末、有什麼厭兆、最後由、

▲克利史台爾 女士來判斷、她說、這種手型是出世第一主義者的手、用心甚深、有組織能力的手、裁者之手彼一生光輝、漸漸消失、至自殺爲止、

世界珍聞及其他

春申江畔驚舞記
燈紅酒綠場草木皆兵

上海通信云、滬濱自『造謠者』始稍見平息、但『百樂門』大血案、舞后陳曼麗慘死後、曾一度使舞國同志、斂跡簡出、一方固係一般人之心理作用、而一方亦爲懷念陳妹之表示、筆者過以事來申小遊、雖每夜涉足歌臺舞榭、但經此耗變友輩亦皆抱談虎色變、

兇案頻生 不幸『麗都』主人高鑫寶之被狙擊及『仙樂』之槍殺案、連續發生、同時有影院如『南京』『大光明』之集團劫案之謠傳、使滬地之娛樂界、頓形淸淡、嗣經影院全業延律師懸賞緝造謠者、滬地人多、此種激刺、祗三五日漸行忘却、近數日來各處又滿坑滿谷、恢復舊態、熱鬧情形更顯火熾、

四大舞場 舞場所謂四大家者爲『百樂門』『麗都』、『仙樂』『大都會』、『百樂門』自陳曼麗死後、則以楊美妃爲最紅羅妹次之、近有小春紅、阿四即前借錢妹妹來津之張佩英、登報宣傳數日、仍未見彼下池伴舞、又由港來滬之姚梅玲爲港惟一紅星、又以某種問題、亦未能如期伴舞、『百樂門』可謂多事之地、『仙樂』之小蝴蝶、亦新自港返入場之威風、得未曾有、連一星期之久、未曾在椅子上坐過、均爲捧者買票携出、風頭之健、較之梁氏三妹、有過之無不及、小蝴蝶之體態、如津麗都之華紫瑛、但健美較華妹多矣、『大都會』舞星佳者固多、津仙樂之何妹、妹葉佩娟、皆伴舞於此麗都之王妹並姊妹花亦紅星中之佼佼者、

二等舞場 二等舞場則『大華』、『雲裳』等較佳、雲裳之樂師海立崖以華語歌唱膾炙人口、又以『哭陳曼麗』一曲、號召舞客噱頭之健哄動全滬實則亦無甚可取者、夜總會則以『亞開地』、『地地』、『伊文泰』、『發倫恩』爲全夜通宵舞業最盛地點、每夜各舞場於二時打燈、借携舞女趨之若鶩、音樂及佈置之美麗幽雅、較津之『美星』、更爲美煥絕倫、最高等之舞場當推『國際飯店』之摩天樓及『華懋』飯店頂樓百樂門茶舞會、星期茶舞會星期茶舞每客二元五角、皆爲一般上流女媛交際場合、如欲一窺滬地高等閨秀、除此則甚難遇着、滬預爲桃花江美人之多、固不必言、但除此茶舞及夜總會中、鮮少得見、此間舞客買票則除五元起碼外、則動以五十一百、故舞女收入誠爲可歡、紅舞星每月收入皆在五千元以上、上海之闊及派頭之大、殊非津京人仕所能夢想、

拜認義父 紅舞女之自置汽車者、甚多、每輛皆在萬元以上而公寓設備華麗、闊綽情形、較之尋常居家無可比喩、而認大亨爲過房爺之風尤盛、每人三五寄父爲尋常事、而同時與白相人作拖車、則爲公開之事、不介以隱瞞、小舞女則不在此例、苦舞客謀與舞女親近、則先須探知舞女之背景、否則恐有意外麻煩滬地跑火山、決非金錢可以達到一切、尙須以手腕及其他關係、方可以言玩玩也、（憶梅）

一人身體突然縮短
拔牙割病錢七寸半
竟能好幾個星期不睡覺

一位美國的婦人、患了一種奇病、這病使她的身體縮短了七寸半、據她說、從一九三五年前拔去一枚病牙後來又割去扁桃腺、膽囊因之受損、以後便常患背疼、經醫院用愛克斯光照驗、發現脊骨正在强烈的緊縮、而且脊椎偏斜、大腿和手臂消失許多石灰質、從此身子就漸漸地矮下去了、當脊骨疼的時候牽連及後頸、很是劇烈、這婦人每天服着大量的石灰質、然而身子越來越矮、她有時好幾個星期不睡覺、精神也不覺疲倦、據醫生診斷、她的心臟無恙、不過一直到一九四〇許多大夫都不知道她所患的是什麼病症？

漫畫 要交換條件

▲張伯倫『幫幫我的忙不好嗎』？

甘地『好的但是你應該先想到把自由還我』

現代空軍價值

據美國詹森大將估計、現代空軍費用、較上次歐戰已超過至百倍、損失一架美國驅逐機、即消耗美金四萬三千四百七十五元、每一架轟炸機和戰鬥機的代價、更須八萬元至十五萬元、偵察機爲一萬四千五百七十八元、即一輕量敎練機、亦值五千八百四十九元、

米內宰相童年度過淸貧士族生活
氏之能有今日不能不歸功與其母

日本在此次事變後第四次之內閣首相、對外負有處理事變之重大任務、對內負有整備財政經濟之重責之米內光政海軍大將、在拜任爲總理大臣之第一聲、立時便憶及童年時代的帶苦生活、大將正和許多的偉人一樣、在帶貧的境遇中、慈母的敎餘下長大的、所以也可以說、氏之能有今日不能不歸功與其母、大將的母親今年八十三歲、身體很健康、對於大將、還時常加以嚴厲的管敎、

明治十三年二月十一日、雪花飄零的一天、米內大將降生於盛岡市下小路的一間房屋裡、爲士族米內受政的長子、身上有長兩歲的阿姊一人、母親當時不過才二十歲、同樣爲出身於南部藩士的松尾家裡、

當時、正是明治維新後不多時、社會機構剛才變更的一個還沒有穩靜的時代、盛岡的士族俸祿都給取消了、所以士族們都非常窮困、那時受政氏爲米內村外五個村子的戶長、（當時的戶長就是市長）、所謂救士族之道、惟有產業、所以受政氏遂熱心於發明研究、

明治廿三年、盛岡改行市制、選擧市長、得最高點的便是受政氏、然而當時的知事、謂受政氏有反官思想、所謂反官思想者、乃是因爲盛岡自由黨很盛、有求我社之組織、受政氏出入其間、所以遂被目爲反官思想者、同時又加上種種不適意的事情、便將子女二人、留給年輕的母親、獨自晋京、這時母親廿七歲、大將七歲、阿姊九歲、不懂得謀生的年輕母親、雖然感到不安、却不驚慌、把大將送到鐵冶町小學校去讀書、自己便開始給人作針綫活計、並作裁縫匠就這樣拿着微小的力量、來支持一家、這種生活一直繼續到大將從兵學校卒業出來、

母親在薄暗的燈下、一面作針線、一面督促孩子們念書、這樣光景、是大將童年時代的朋友們所親眼見到的、大將從鐵冶町小學校、昇入下橋高等小學、然而在那時、成績並不怎樣特別的優良、只是一個非常安靜的少年、從來不和同學們爭吵、這事、友人原敢二郎海軍中將、還淸楚的記得、善長蹴棍賽跑等、朋友們都上了學的時候、大將還沒有進中學、這也不能不說只靠母親一人纖的手所撐持的緣故、所以比朋友們晚進了二年中學、

明治卅八年五月廿七日正是日本海的大海戰、氏作了驅逐艦『電』的中尉當敵的巡洋艦襲擊的時候、潛伏在如雨似的十字砲火中、指揮兵員、停止了射擊、這是大將的初陣大正三年由海軍大學卒業、大戰前駐在於莫斯科大戰後遂被稱爲俄羅斯通、雖未常得任要職、然而、大將自從少年時代以來、便是寡默謙遜、在淸貧中、得了慈母的敎化、造成了大將高尙的品格、因之、大將絕沒有過不平不滿的事情、從作了大佐以後、歷任盤手、山城的艦長、大正十四年、四十七歲爲少將、當時、與中學時代的同班同學八角三郎氏（現代議士）同爲少將、然而同班的原敢二郎氏已經做了中將、昭和三年由第二艦隊參謀長、昇爲第一遣外艦隊司令官、昭和五年做中將、歷任第三艦隊司令長官、佐世保鎭守府司令長官、第二艦隊司令長官、從此、便逐漸的發跡起來了、於是『米內』之名、在海軍部內斷然嶄露了頭角、昭和十年由第二艦隊司令長官、進爲橫須賀鎭守府司令官、昭和十一年爲聯合艦隊司令長官、海軍無條約時代的最初的太平洋的守護、一手處理、於是米內提督之名、燦然輝煌起來、

嚴父在昭和二年、大將做了少將的時候、便逝去了、享年七十二歲、

如是、昭和十二年、林內閣成立的時候、便擔當了海軍大臣的重責、當時正是聯合艦隊司令長官、從橫須賀的港要出港的時候、所以並不喜歡作大臣曾露過這樣的話、『從聯合艦隊司令長官的海軍軍人最高地位離去了、這不是我的本意』、同年三月作了大將、繼續爲近衛、平沼內閣的海軍大臣、米內大將的能力、益發明顯了、十四年八月爲軍事參議官、當時常常揮毫『至玄至妙』的文字、說是最喜歡宮本武藏的緣故、

大將發跡起來了、然而母親並不怎樣特別的表示喜歡、只是有時對近親的人們說、『我很幸福』、而依舊不忘昔日的淸貧、

大將的母親並不誇耀、也不奢侈、每晨六時起床幫助料理家務、針線活計一天也不休息、最最每年歸省去掃墓、秋天、因大將的勸說、有時到溫泉去住上一兩禮拜、火車總是乘三等車、旅館也是住三等旅館、若是勸坐二等車的時候、總是說道、『如果有餘裕、不妨周濟貧窮的人們、何必自己這樣奢侈呢』、大將母親這種偉大的精神實在令人傳頌不已、

津沽土棍霸少女
三角戀愛醋揚波（續）

然而二哥的確戀着馬某、更促成張某忿怒、連次施展兩次手段、將回二哥驅走隱匿、使回家抱極端憂愁、當每次張某將二哥隱藏的時候、他特地到回家、裝模作樣的告訴回家二哥失迷的地點意圖嫁禍馬某、一次一次失去故川巧變方法警告二哥、少女心靈極爲脆弱、受着無端的恐怖、不得不與馬某商榷辦法、在昨年水災期間、二哥一度被馬某拐到張家窩居住、自此以後失迷了數個月、誰知張恩波手眼靈活、竟探聽二哥被馬永同拐到馬家窩、正是一個很好的嫁禍機會、便到回家告密終經回國淸將二哥找回、從此與馬某斷離關係、而張某對二哥惡暴行爲也斷不住、回國淸以女兒迭受强暴四面楚歌、乃將女兒送到親戚家居住、自此以後張某終不得與二哥見面、不時假借二哥曾欠伊大餅錢藉口、到回家攪亂、希圖調查二哥是否在家、兇惡異常、仗着孔武有力、行動野蠻、對回家毫無顧忌、二十日張某在餅舖得悉二哥回家音訊、更張起他的慾燄、正可以一叙舊歡、故在夜大胆拍叫回宅大門、經人開門後、張某不問皂白便闖進回宅各屋中張望偵查二哥足跡、並問哥、到那裏去、欠餅錢應該即刻償還等藉口、回某以無欠賬等情或同回劉氏欠賬也未可知、乃將張某支到院鄰亦回姓家中詢問、張某誤會、以爲二哥匿在回劉氏屋中、當即進宅揪收闖進、大事案查、是時回劉氏將寬衣睡眠、忽有不速客至驚愕萬分、大聲致問卒將張某嚇退、後檢查什物、發現桌上擺放洋麵錢十餘圓、不翼而飛、定係張某竊去無疑、乃披衣追出、双双鳴警、指控張某闖屋偷竊、回國淸指控妨害女兒自由、經分局訊問雙方各執一詞、內容曲折異常、乃案文轉送經局訊辦、（完）

岩石也能夠呼吸嗎？

誰都知道岩石是一種礦物、沒長着肺、當然不會吸收養氣、放出炭酸氣、然而『呼吸』的意思、如果祇是吸收養氣的話、岩石就可以肯定牠能經營呼吸作用、爲甚麽呢？

因爲岩石在遠古初成的時候、會吸進多量的養氣、據科學家的推算、幾尺厚一層的岩石裏面所含的養氣、比較空氣中所含的養氣並不見少、即是現在、岩石吸收養氣的動作、並沒停止進行、你只要看到岩石慢慢的崩碎剝蝕、就可以想到是風雨侵蝕的結果、總不會有人想到這也是岩石在吸收養氣的結果、

浙江三不管

天津有地名『三不管』馳名華北、浙江省亦有名『三不管』者吳興縣烏鎭北柵頭四亭子地方、俗呼『三不管』、因地當蘇之吳江縣與浙之桐鄉吳興兩縣交界處、舊日境界不明、遇有案件發生、均不能越界辦理、故名之、然民俗稱謂亦有此名、俗呼懶惰者爲三不管、謂衣食住三項、皆不經營、又凶悍一時者亦名之、謂其人於天、地、人、三者皆無畏懼顧忌之心、雖與前同名而義則大異矣、

孝感動天
割肉醫癒母疾

熱河大閣通訊、自古明聖之朝、無奇不有、查有本縣五區楊木柵子村境化皮甸甲■灣子村住民、李天倉、年五十六歲、髮妻韓氏、當五十九年、生有二子、長子李林士、次子林芳、均以娶妻生子、七口之家、僅有土地數畝、生活維難、於去年春間李天倉之妻韓氏染有胸滿痰嗽癱瘓之症、臥床不起、迄已年餘、屢經醫治、終告無效、况對於醫藥費用、家貧難籌、無以爲計於一家之人均爲該韓氏之病爲憂、猶其長子林士、更爲母病念念在抱、迅詢良方、爲母療治、以求早愈、一日在比鄰家見有孝子割肉事親之劃、能醫治此不久不起之病、當即觸動心中孝念、突於國歷二月十三日（即古歷正月初六日）午後八時許、在家內各神佛前焚香祝告畢、旋到村邊羊圈房、用剃頭刀將胸前之乳旁之肉割下約有三寸、當即血流如注雖疼痛難禁以爲療母之病、亦不在意、隨將衣服照舊扣好家稟告其母、此迷雞肉雞血能療母病、當令其妻用沙鍋速爲製羹（未完）

森永餅乾

哺乳嬰兒促進健康

新發賣之最高
榮養餅乾
當此物資缺乏之
奶粉代用最適品

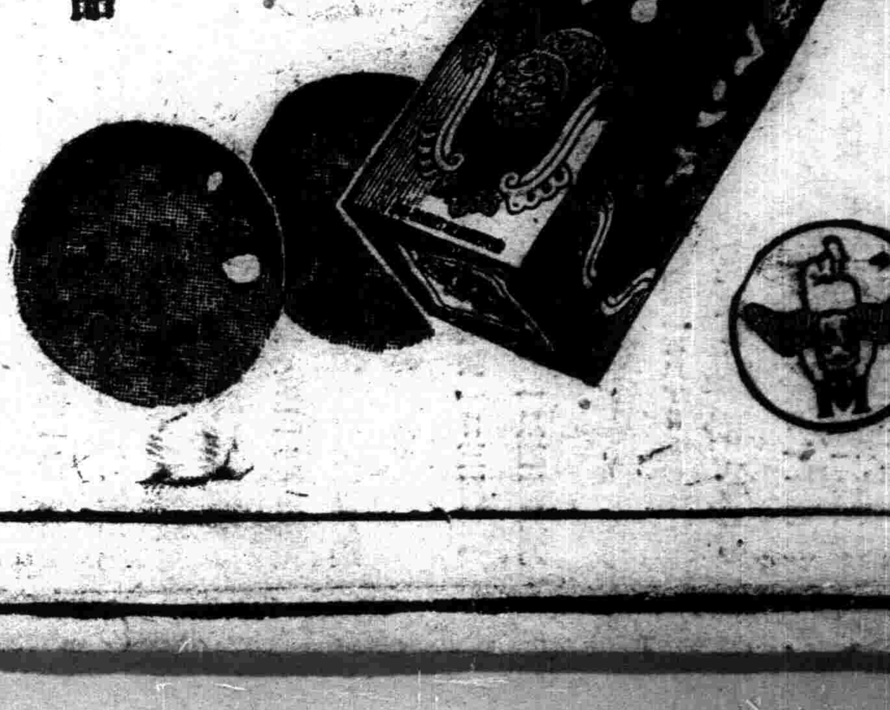

農用品大量普及

本社爲謀農民便利起見以提倡農業之宗旨特在奉天市設立出張所專辦農業事宜時値春季關於農具農葯種籽肥料種苗種畜本社已大量預備以應農民之需要刻已各貨備齊尙望源源惠顧不勝感激之至茲將各貨陳列於下

純北海道產男爵馬鈴薯（地豆）
蔬菜花草各樣種籽山林菓樹苗木種子
白色來克亨種鷄初生雛
巴克夏種猪昂格拉種兎美利奴種羊
農業進步雜誌及農業圖書三十餘種

如其他關於農用品均有大量備貨歡迎訂購外附農事相談所歡迎相談

奉天市商埠地九緯路楊子里九號

農業進步社奉天省出張所

大量出產青絲水菸

本廠自開辦以來將近週年頗受各界好評故銷路日廣現爲投好主顧堅定認識起見不惜工本加細研究精益求精質味較前尤佳價且公道請光顧諸君認明源字金星商標庶不致悞

營口永吉街五十七番地

源盛昌製菸廠謹啓 電話番一一三六

青絲水烟發現

唯一有創出品 本廠不惜巨資聘請優良名師採選地道上等原料以電力製造滋味芬芳淸香適口初伊始頗受各界賞美凡蒙光顧認明建船商標爲記庶不致誤

營口市太康區地利街

建昌青絲烟製造廠 經理人 王子建謹啟 電話九一三番

【代理】 註册 呈請 意匠 發明 商標

實業部商標局囑託 動六位 景雲章 動六等 瑞寶章

辦理士 中根齋 京東五條通三番地 電話五三七七二番

新京 代辦處 奉天小西關大街三益洋行 電話二二七三七號

奉天市大南關火神廟胡同門牌三號 周慶田

關於依臨時住宅房租統制法申告之件

依今臨時住宅房租統制法之施行關於房屋之賃貸人（房東）對其所賃貸之房屋有報告所定事項之義務一節於四月十日前記入申告書上所定之事項（留意欄）向奉天市公署臨時物資調整事務局（經由分區長處）提出是荷

一、本房租統制法鑑於現今之情勢圖住宅房金之適當以資國民生活之安定爲目的
一、申告用紙在各分區事務所有
一、申告限於供賃貸用之住宅
一、所謂供賃貸用之住宅者有獨立之門戶於賃貸人居住上能對他人不發關係使用者
一、申告由房主行之（未居於奉天市內之房主由其管理人）
一、左記住宅不適用臨時住宅房租統制法
イ、國家或地方公共團體之賃貸住宅
ロ、滿洲房產株式會社之賃貸住宅但除於同社受託管理者外
ハ、房金年額未超過三十圓之住宅
ニ、爲一時之居住而賃貸之住宅
一、關於內部設備於申告書之備考欄內詳細記入之

康德七年三月日 奉天市長 鄭禹

鹿茸活血濟坤丸

婦女內用奇藥〇一袋保見功効

〇直接達到病根

婦女奇藥『濟坤丸』因高貴藥料配製効驗準確可靠所以主治婦女經血寒病赤白帶下腰腿疼痛子宮寒冷久不受孕經期前後不準或月經來時肚腹疼痛一月經停閉不行或產後血塊等凡一切經血病一切産後病均能一袋即奏奇効此藥服後能見腹內有氣積瘀血塊等源化下身體不受絲毫痛苦將病化淨即愈突此乃根本治法藥力能直接達到病源即年久重病新安心多服袋準能全愈好後身體復元如多年不生育者請服此藥一二打後血充體壯管保生育肥胖男孩決不食言

●定價一袋一元●三袋二元七角●半打五元●一打九元

各埠藥房均有代售如直接本號函購不加郵費郵票購藥亦可 如買三袋以上者金代引換亦可

總發賣 奉天大西城門外路北 九州大藥房

本社廣告事務請通電話二一一〇二一

〇新書出版〇 應世文件作法詳解

這是專門研究應酬文字作法的書、凡對聯、匾幛、詩、詞、像贊、文、致詞、書信、柬帖、契約、電文、公文、……一切文件的作法、本書內有詳細的解釋、

定價壹元八角、特價壹元壹角、郵費二角

發行所 奉天新京 奉天書店

總發售 奉天 三友書局 電話二・五三四九

國民學校 日語國民讀本 卷一二三四

譯註本 現均出版

每卷一册、每册二角五分、郵費二分、

發行所 奉天三友書局

南滿飜譯學會招生

▲本學會爲滿洲最高日語專門研究所
▲本學會爲各般語學試驗準備之學府

到陽歷四月六日止隨到隨試請勿失良機早來報名

△實習部 午前班 午後班 夜間班
初等前期 中等前期 初等後期 高等前期 中等後期 高等後期

△函授部 （甲）高等科程度 （乙）專攻科程度

▲嶄新而懇切之敎授早有定評
▲遠道通學給與乘車割引證及定期乘車證

簡章函索附郵四分即寄

校址奉天南二經路南頭 電話（二）二七八八番 轉賬 奉天二八〇九番

田春聖藥 內服

桃夢 強精强腦

家庭之和合夫婦之和諧，人生之幸福欲求其妙味，可不顧乎？更進而求其確實有效之物品而携歸也，此地定能信一服如有不光顧敵。

人生幸福為何？

生殖器發育不良請用馳名之真空吸治療法器【附屬品一概俱全】特製拾圓　普通八圓五角
防止早洩最有效之外用藥　性美膏　壹盒貳圓
女子不感症特效藥
猶柯諾爾　壹圓貳圓
增進精力不可不備之霍爾蒙主劑
桃夢　壹圓貳角　參圓　五圓
長期淋病患者前效藥
米忽可諾爾　貳圓　參圓　五圓

外埠函購須先匯款，另加郵費二角，代金不郵。其他器具精藥製器具等甚多，珍巧出人意外，務祈一度光臨參觀，遠道之人士請於信封內裝入郵票四分索閱，便寄不悞。

奉天加茂町十六番地　粹具之百貨店
天津日界芙蓉街三十一　精美堂藥房
春日町六奉ビル裡通支店　優生堂

渡邊組商事部

度量衡

奉天小東門裡大街門牌二〇號　電話四三九七六

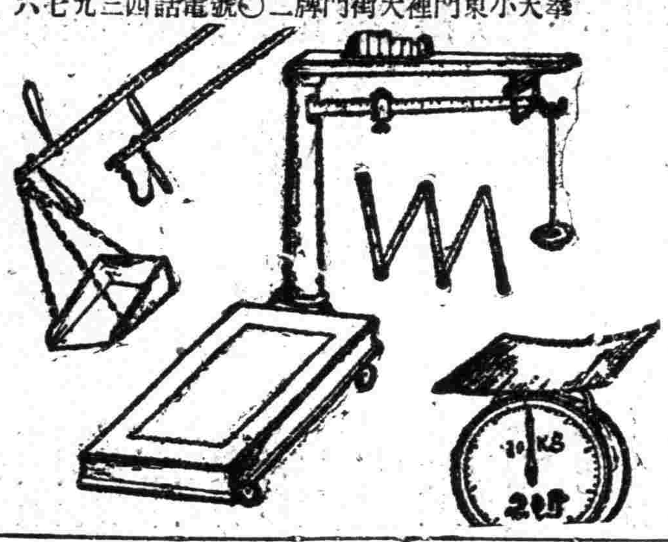

大贈送

鼠瘰擇要說明，患鼠瘡救星附來郵票二分即寄不悞。
男婦患瘰癧鼠瘡氣瘰不可不看，患此症者不可不服瘰癧內消丸。
奉天小北關西下洼子今開胡同門牌四十四號　王廉士

治羊癇瘋！癲狂病　效效

遺精藥名五癇通靈丸專治羊癇瘋癲狂病男婦老幼因氣火驚怒所得四肢抽掣不省人事發無定時發時止越發越重多年不愈此藥能治之每打藥服三十日定價每打國幣貳拾圓　加料每打國幣參拾圓

專門疝氣膏治

男子疝氣，小兒氣卵偏墜，小腸串氣，男子七種疝氣，墜痛年久不愈，婦女下寒白帶，氣血積聚，腹痛速貼此膏均能治之，定價小兒用每張壹圓，大張每張貳圓，加大每張參圓

腰腿痛靈丹

療半身不遂癱瘓疼症鶴膝風，白虎風，歷節風等症，服此藥能疏經活血搜風止痛壯骨強筋溫經散寒之力，請試用之，定價每袋服四日貳圓半，打拾圓

兒科藥品靈丹嬰兒寶

每盒壹圓六角
小兒疳病　風寒感冒　傷脾傷食
渴痢腹痛　急慢驚風　黃面肌瘦
百日咳嗽　牙疳目腫　發燒發冷　諸般瘡毒
此藥均治
凡是缺乳無論小兒幾個月服此藥均能乳下如湧泉，每盒十二付定價國幣貳圓，以上五種藥品乃東盛楊氏自製，外埠函購加郵費貳角，總發行所奉天大南城門外路西樓房

欣榮堂厚記

小北關萬壽胡同

下奶藥　賽湧泉

沙眼！！！

為前途幸福計，投考預防，請即購用。

明目奇效丹

每盒五角
主治　顆粒性沙眼，急性血異物感，流淚，乳頭性沙眼，慢性濾泡性結膜炎，瘢痕性沙眼，眼瞼內反睫毛倒刺，角膜合併症，血管翳，斑翳，白斑
奉天第一商場南馬路胡同
顯揚藥房

奉天興農園苗圃分讓造林種子苗木種類

事務所設在奉天大西關大街北五斗居西邊門（市）
如有函索目錄須備郵票四分
電話自用（二）五五八番，振替口座奉天四五二六番

分讓林產種子類
1 ホウノキ　2 テウセンマツ　3 コノテガシハ　4 キササゲ　5 トネリコ　6 ネグンドカヘデ　7 マンシウクロマツ……
分讓造林苗木類
1 マンシウクロマツ……

謹告
五年計劃造林需要同子，確實購入本園，種子苗木品質優良，頻繁多量，在造林首選，送書保證，輸寒耐寒，送品確實，苗木運送，康德七年一月十七日
奉天興農園苗圃經理周蔭蒼啓
都市各省縣村農學校國有植樹大用，見本國內外，先送料，不用命令，代金，諸貴方負，責送約交換，種子書費

中央大旅社

奉天市　鼓樓南

為應寄宿舒適社會需要，本旅館位置及各部附業設有左列特點：
磁磚大樓，百餘間，交通便利，宿費廉，遠觀皇陵，鄰金殿，光氣鮮，樓頂園，臉盆澡盆，自來水，煖汽，池塘，廁所，水灑被淨室，雅茶，役勤，喜壽，禮堂，居便，餐歡迎，團體，撞球場，電燈，電話，電鈴，扇
電話四長二二六六三六番

行的照像機是現代人人所必需備之

新流行暗室不用 カテイカメラー 特賣宣傳
居斯良好時光，現在的氣候正是攝影的佳期，本號折賤實價，請速購勿錯過良機
※不用暗室，手續簡捷，幼稚的小學生亦能立攝影像

各照像機附屬品在內
三寸版像機圓形三元六角，二寸版照像圓形三元五角，四寸版同方形五元八角，三寸版同方形九元五角，郵費每架三角（凡用郵票代貨須加一成），價目表函索寄郵票二分
印畫紙，現像藥品，定影皿，現像盒，像紙，像台，說明書一枚
新京東三道街 カテイカメラ本舖 吉野洋行
振替新京二六九三番

青年表行

專信高尚鐘表眼鏡
奉天城內中街路北

漢醫王清盛治療

小兒科　內科　咽喉科
地址大西邊門裡利昇慶胡同路東德健堂

長井医院

皮膚科、花柳病科、泌尿科、レントゲン科、一般內科

最近出版

升學試題數學參考書
算術最要難題詳解　優級算術分類習題詳解　優級算術分類習題詳解　代數問題參考詳解
藝文書店出版　奉天城內瀋陽縣胡同

文具　元隆商行

新開店
御學用品事務用品（文房具）卸小賣
奉天市小北門裡

婦科珍品　烏鷄白鳳丸

大同製藥

▲廣東新到▲

烏鷄白鳳丸主治婦女經血不調，紅白帶下……

▲購買烏鷄白鳳丸者注意

注意減價六扣

烏鷄白鳳膏

總經售處　十五道街哈爾濱道外　金勃先大藥房　電話四八三九番

特別贈送·買一盒送兩盒

強精·健腦·補腎·扶陽

黃色補丸

黃色補丸主治先天不足後天虧損……
總經售處哈爾濱道外十五道街金勃先藥房
烏鷄白鳳丸黃色補丸代理列後

理腎健腦補血養身

黑色固腎丸

今三十週紀念大贈送　買一盒送一盒，一萬盒為止

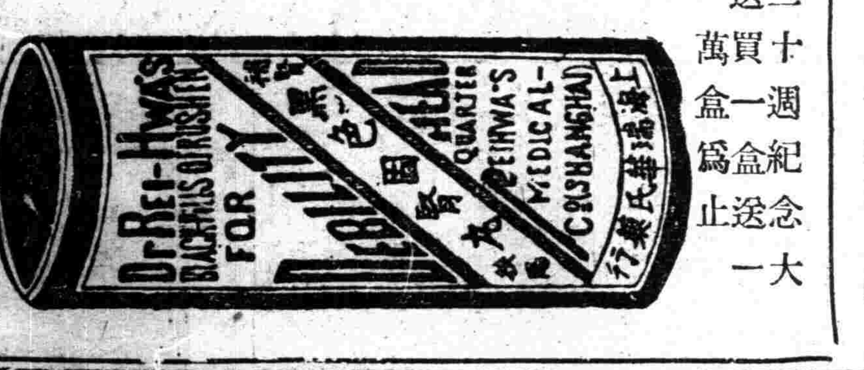

黑色固腎丸主治……
駐哈爾濱道外十六道街　瑞華氏藥行
駐新京西四馬路南拐角　瑞華氏藥行
總經理奉天小西關祠堂前　大生藥店

亨得利

專信高尚鐘表眼鏡
奉天城內中街

世界馳名

「先生！你要藥膏，是安氏兜，快買這名藥膏，人人都知道，好，任何藥房皆可買到。」

此藥膏所以到處風行之原因，極為簡單，蓋一經用之，治療濕疹、癬疥、膿瘡、創傷等皮膚病，後便知其優良之功效，莫不向親朋稱道者也。

兜安氏清血藥水

為同樣可靠之治皮膚病內服藥
兜安氏名貴出品　各大藥房均售

0-BP057

萬有「內服用」淋疾特效藥

萬有牌子 BANYU SEIYAKU TOKYO Banyu

烏魯白爾片

短期全癒，永不再犯，學者精心研究，効用卓著，唯一新劑。
本劑為細菌性疾患治療劑，曾經驚動一世之兩種最高化學療法劑，適宜配合，故其峻烈的協助効能，凡對於急性、慢性各期病症，一經服用後翌日，非特排膿止，且減絕排尿疼痛，尿道灼熱等症，誠非其他一般治淋劑所可比，確具有不可思議之奇効靈藥也。
衛擊療法一日三回，一回二片，一星期連用為一衛擊。
東京市日本橋區本町二丁目　萬有股份有限公司

參茸烏鷄白鳳丸

婦女經血不調，乾血癆瘵要藥　適應症
經血不調，赤白帶下，久不受孕，閉經，滑胎，漏胎，臨產險症，調經止痛，養血安胎，通經化瘀，去赤白帶，保產催生，通乳，止痛，惡血攻心等症，服之立效。定價特等每丸五角，每打五圓，加料每丸壹元，每打拾圓

清肺止嗽丸

痰喘良藥　肺病咳嗽　適應症
內傷外感，痰喘作嗽，肺氣不清，促胸痛，功能退熱，鎮嗽，定喘，除痰，驅除肺勞等症，服之奏效。定價每盒壹圓，每打拾圓
外埠購買用一次必寄郵費（郵費各自由）
總批發處奉天鼓樓西　晉益堂藥店　電話二四一七〇
外埠各大藥房均有代售

固形淺田飴

固形淺田飴，一名淺田硬糖，攜帶便利，宜於旅行、登山、劇場、電影、集會及其他群衆雜沓之場，以及舟車旅行中，學校等公共生活之時，隨時啣之，能保護咽喉，預防呼吸器病之感染，且因甜香可口，毫無藥味，雖兒童亦願飴之，愛不忍釋。

定價自三十錢至一圓
淺田飴本舖　發賣元

皮膚談

（欣）

皮膚是包在全身、外層的一層薄膜、分內外兩層外層叫表皮、內層叫眞、皮眞皮內有毛囊豎毛肌、汗線、皮脂線等附屬物、牠的作用、可分四種、

（一）保護作用

皮膚的表層、堅固細密好似牆垣一般、可以防止病菌的侵入、皮膚與皮膚下層的脂肪組織、富有彈性、能和緩外界相當的壓力、以免內部的受傷、表皮與眞皮的中間、有色素能吸收有害的光線、毛髮爪甲、是表皮的變形物、所以也歸到皮膚系內、他們的保護作用也很强、如睫毛、鼻毛等能阻止塵埃飛入、髮能保護頭腦、爪甲能保護指趾尖端的受傷、

（二）排泄作用

眞皮的有汗線、能分泌汗液、將體內多量的水分鹽類、和少量的尿素、排出體外、幫助腎臟的排洩、倘我們的汗線被膩塞住就覺得很不舒服了、

（三）感覺作用

皮膚內有神經和觸覺器的裝置、所以能知道氣候的冷熱和物的體軟硬這觸覺器的分佈、各部多少不同、所以感覺的程度也有差異、例如手指、足尖、口舌等處、格外靈敏、背股等處、比較遲鈍、瞎子所以能識字做事、全賴皮膚的觸覺做用

（四）調節體溫作用

外界溫度降底時候、皮膚的血管自然縮小、汗線的分泌也受抑制、這樣使體溫的蒸發減少、又同時使全身的肌肉緊張、以增進體溫的發生、當我們冷的時候、面色蒼白、全身發抖、就是這個道理、當外界體溫增高的時候、皮膚血管擴大汗線的分泌增多、使體溫的散放增加運動過後、面色發紅、汗如雨下、也是這個緣故、

濕性肋膜炎

（醫學博士　武石　博）

余於此所謂濕性肋膜炎者、乃於Ranke氏結核症第二期所常遇之肺臟病變輕微而X線像乏於明確之肺臟所見之滲出性肋膜炎之謂也、是故限定於結核性肋膜炎、至今慣稱爲原發性肋膜炎或特發性肋膜炎等者也、濕性肋膜炎爲普遍的疾患、凡醫師者、莫不知其臨牀症狀、苟具有主要心候之症例、不論專科如何、應不迷於診斷也、然於初期不甚發熱、但以側刺痛爲唯一之自覺症而來求診者、時或內科醫亦非無惑於去就、蓋滲出液既不得證明、患側胸廓之呼吸時偏倚亦正常、肺臟下緣之呼吸時移動亦無異常、於打診時之抵抗感或肋膜摩擦又非顯著者、往往諒必有之、如余所診療之患者、主爲常受濕潤寒冷所謂僂麻質斯（風濕）性影響之業務者（鑛業、）常遇如斯患者、一診之後、每被問爲神經痛乎、抑肋膜炎乎、事實但證明肋間神經痛之壓痛點以外、毫無理學的所見、患者出冷汗、顏面蒼白及全身倦怠、一見幾疑爲內出血、不旬日而移行於濕性肋膜炎者、往往有之、又乾酪性肺炎以側刺痛爲唯一徵候而來者亦有之即尋常而業皆知之平凡疾患、更換視角觀之、或再檢討至今之知見、諒非徒勞、於此不顧菲才擬以數年來診療濕性肋膜炎爲基礎、略述二、三卑見於下、

（1）患側上腹壁之抵抗感、爲腹部急性爲之急性闌尾炎（蟲樣突炎）膽囊炎之某時期、於患部腹壁每見筋防衛者、衆所知也、此乃病機進行至一定程度乃得見之現象、諒非初發徵候也、在濕性肋膜炎雖與此異趣、余料患側上腹壁有類此之現象、至今對於濕性肋膜炎不甚介意於胸部以外之理學的徵候、唯左側滲注時稱Traube氏半月狀部消失而已此於左側濕性肋膜炎者於坐位而消失然動輒被胃內瓦斯量所左右、故半月狀部之縮小乃至消失、似皆未必即左側肋膜滲注之意也、

使患者仰臥、於自然呼吸狀態、自呼吸停止期至移行於吸氣之時期檢者置手掌於近肋骨弓下之兩側直腹筋上、以觸診腹壁之緊張狀態、在理學的所見不甚顯著之早期、患側直腹筋亦比健側屬過緊張之狀態此現象不獨限於濕性肋膜炎而已、凡肺臟有一定病變時、亦每遇之、唯其發生機轉則不詳、然欲早期豫知患側、似有興味也、唯續發於頗進行之肺痨或慢性腹膜炎者、自屬別問題、然胸部既乏理學的所見、畢竟須綜合爾餘檢查成績而診斷之、故此際信可爲某程度之資料也、

近時於診斷療呼吸器疾患時X線像爲不可缺之資料、在濕性肋膜炎時、縱經過順調、自治癒後至於就業之間至少亦須斟酌2-3回之X線所見是故理學的成績寡少時、動輒便欲獨賴於x線成績之概、如打診觸診之事、自然每見疎遠此似宜深致意者也、

（2）赤血球沈降速度　在肺結核每遇赤血球沈降速度示正常值而乃胸部顯然有異狀、一面（尤其是婦人）認得赤血球沈降速度（後略爲赤沈）頗促進、而乃理學的所見及x線像無特異所見者、亦往往有之、總之、既非特異性反應、雖屬不得已、然本試驗法於結核症之補助診斷上有一定之價值者、雖曰今日、似仍無可疑之餘地也、

然在濕性肋膜炎之赤沈每示異常促進滲出液之潴留不明白之發病第1-日一時間值已示2 40-60者往往有之反之訴微熱側刺痛者縱示前記之赤沈成績、雖未可以便斷爲濕性肋膜炎諒亦可爲定之指針也、

在濕性肋膜炎者、滲出液雖順調消退、獨赤沈殊難復正常値者多、此等除肋膜症以外、應非皆結核症進行者也、肺臟無特別變化、體溫復於正常、滲出液消失、而乃獨赤沈猶數月間示頗促進者有之、滲出液之消退既非便即肋膜炎治癒之意、亦屬當然也、或謂赤沈復於正常值後、歷2-3星期始可許其動身或謂滲出液消退後閱一星期餘、可許其坐位、元來濕性肋膜炎全般爲多少存根於肺臟病變之一臨牀像其治療方策須愼重自不待言、然下熱、利尿、滲出液消退等之經過順調時患者之體格榮養苟不劣、此時宜斟酌x線像、赤沈雖猶多少促進、許其身邊之勤作似亦不妨、唯服務工作一事、縱屬輕業、亦須待赤沈恢復而後可也、

（3）Mantoux氏反應自有可疑之感染機會至於Tuberculin應示陽性之間咸謂約有2-10星期之間隔、據余之寡經驗、料其會有感染之機會以至起濕性肋膜炎之間、最短似要兩週、是故致成肋膜炎以前個體對於Tuberculin概已成過敏及反應性之狀態爲此而Tuberculin皮內及應示強陽性者往往有之、皮膚之發赤甚至5糎徑以上、硬結甚形成水泡者決不稀罕、現今成人Mantoux氏反應之意義、雖有種種議論、本反應之强陽性者、多少似可爲早期診斷濕性肋膜炎之助也、

欲診斷肋膜炎、但以試驗穿刺由肋膜炎腔獲得豬留液、以化學的證明爲炎衛性染色其沈渣如得證明富於淋巴球是炎、然肋膜腔潴留滲出液無多、而胸部乏理學的所見時前記各成績此際對其診斷似可爲一定之指針也、

病機更進展而伴側刺痛、發熱、全身倦怠、心悸動等之自覺症時期須要鑑別者、有格魯布性肺炎、流行性感冒及急性肝炎膽格魯布性肺炎者其外觀自發病當時即比濕性肋膜炎尤奢見慣者雖得覺察之、然肺炎時之訴側刺痛者雖有之、然比肋膜炎有重篤之概、又腰痛、四肢筋痛、頭痛甚、尤其是惱於頑固之眩暈而兼惡心者多、舊臘12月之候、余所診流行性感冒如是者多、此際咳嗽極頑固、咽喉顯然腫脹、唯胸部全無異狀者多、白血球則寧減少者多、

勞務者過勞後之消化障碍時、余常見其起急性肝臟炎、此似多於夏期、關於此、擬另日改

困難嘗氣者、亦往往有之、大抵以惡寒戰慄始、舌乾燥尿中之Urobilin體出顯著、如更檢其血液像、便可明白、即於中性多核白血球之原形質內認得中毒性顆粒、故爲內科醫者、似不可忽慢於血液塗抹標本也如稍練習之、縱不用X（Pleageur）混合計量管）以及計算板、但據塗抹標本、亦可以約略知道白血球增加或減少也、

以流行性感冒之神經痛爲主訴者如肋膜炎、

稀更進、是乃發熱性疾體溫雖騰、約略只有38・5度程度、以頭痛、全身倦怠、食思不振、惡心、下痢爲主訴、眼球結膜之染黃也、寧輕度或缺如、在初期者比比皆然、又於右腋窩線之下部聽得肋膜摩擦音者有之、自心窩部至側胸或背部訴鈍痛、故一診之下、雖或疑肋膜炎然肝臟下緣銳利可觸、於吸氣時自心窩部至右季肋部一帶訴壓痛、同時盲腸腫脹者有之、重症時雖於尿中認得膽汁色素與蛋白、若輕症而無發熱時只見Urobilinogen及Urobilin增加者有之大抵經過星期餘乃至2星期左右即輕快爲常、移行於慢性者、似亦有之、或謂此際所聞摩擦音乃反射性肋膜炎所致也、

以上所述二、三愚見料可資於濕性肋膜炎之早期診斷、其次擬就治療之事多少補足之、以完此稿、

（4）安靜內科的疾患之過半數須趁早安靜自不待言、記得師訓謂在急性腎炎之發病當初如早一日安靜、則治療日數可得短縮一星期、此不獨限於急性腎炎已也、即肋膜炎亦以趁早安靜爲是、似仍以住院加療爲最宜、然若開放性肋膜炎、則須趁早移臥隔離室、此際患者之精神的打擊似有咯血以上者、因種種事情、或不能頻繁檢查咯痰、然一般榮養不佳之肋膜炎患者、似宜自初即收容於隔離室爲安、若早期守安靜、大抵發病後星期即退熱、與此相前後而夜間開始利尿滲乃出液漸減退爲常、余以爲此夜間利尿乃滲出液消退之前兆、諒亦無妨也至於月餘而體溫猶弛張者、縱有治癒之望、豫後亦不許樂觀、以試驗穿刺認得滲出陰性1・2星期後斟酌全身狀態而後可許其漸動身者、於赤沈項下已述之矣、

（5）穿刺肋膜腔治療濕性肋膜炎時、以穿刺排除滲出液之事、往往有議論、近來謂宜自早期屢次穿刺者似多、蓋以爲滲出液乃無用之物、若豬溜之久、後來能致最可忌之肋膜胼胝故也、余曾每星期試驗穿刺之以追究其性狀每次認得體溫稍騰、自停止穿刺之後、竟不見發熱、如是之症例、非只一再、故料試驗穿刺之操作時或有惡影響、故現今猶從Trousseau氏適應（法則）也、然體溫雖漸降、若滲出液雖消、則穿刺之、務只一回盡量排除之、

眼的衛生

嬰兒手指、任意摸弄、以不潔之手揉目、以不潔淨之手巾擦眼睛、此等不良習慣、爲父母者亟應加以注意、一方嬰兒或幼兒之患目疾者、多係其父母不知講求嬰兒時代眼睛之保護法、爰擇輕而易行者分述如下

一、嬰孩初生沐浴務宜留意、勿使污水誤入兒眼、於七日內須細察其有否目疾、若目中微露紅色、用潔布蘸硼酸水自內眼角順流至外眼角洗畢點以黃連汁（黃連一二分、用乳汁拌透飯鍋上燉透、待冷用）左目有疾、愼防傳至右目、右目愼防傳至左目

二、嬰兒所睡之處、勿使逼對亮光、將來可無眼睛之病、光線勿從頭頂射來、以免眼睛上竄之弊

三、嬰兒患天花、水痘、痲疹、猩紅熱等症、尤易傷目、須留心其所受之光、有否妨碍目力

四、兒童有患眼弦及砂眼者、癢時、以手指亂擦、殊不知愈擦愈甚、惟須速即治療爲要、以免擦損眼珠而生厚翳、

五、兒童玩具、不可給以尖銳快利之物、以防刺傷眼睛、如一目既損、他目尤宜保護周到、

六、兒童體質不健、或體已受先天之毒、尤須格外加意看護、以杜此毒延及目中致傷內筋、

七、兒童所用之手帕、宜頻洗濯、不潔之布、切勿隨手拉來而爲小兒拭目、

八、兒童好遊戲、如堆砂拍球、滾彈子等、手指最易染污、用以揉目、易將微生物染入眼內、以成目疾、宜叮囑而常爲之洗手、

九、兒童目力既弱、燈光之下、不宜過勞、致傷目力、細小之字、及暗淡之燈光、尤宜愼之、

十、小兒好寄、多喜戴他人之眼鏡、爲父母者宜戒之、如目力果係不足可配一適度之眼鏡否則能傷目、不可不愼、

急性肺炎

（續）（醫學博士小池重）

余於再診之朝、告其家族以病況危篤、主婦曰、先生、輸血如何乎、余反問是誰之意見、主婦曰、並不受他醫診察、乃自已之愚見耳、噫乎、設使此際濫行輸血、諒於數十分鐘內即轉歸不幸、亦未可知、蓋此日上午9時之心臟已陷於麻痺、其危可以想見、故此際寧須考慮瀉血之時期也、尙無追鴻溝一戰、遽爾潰敗之感、誠無可奈何也、

最後且附加一例之老人性肺炎且屬酒豪之患者、亦有興味也、時當早春時候、爲老人肺炎而轉歸不幸之死亡廣告、殆連日揭在報紙、故醫師與家族皆異常緊張、爲期突破死線以奏凱歌、專門療養之結果遂得轉禍爲福之點殊饒興味也、

某日、余之恩師某翁（漢學者）與其侄某青年連袂來訪余曰、翁之兒於2—3日前發病、咳嗽甚、昨日在某大學附屬病院門診被診定爲肺結核、齡已78歲、而乃遽發肺結核症乎、萬一果係結核、爲豫防家族之感染、自然須大考慮、此當如何而後可乎、余答曰、肺結核無關於年齡之老少、凡幼年少年青乎壯年以及老人、皆得發病、但是現在發生之病症果爲肺結核與否、爲醫師須要一經診察而後可斷言、任爾如何大學病院、但診察一回、而且於雜閙之門診、既不能完全診查無遺、諒爲疑診結核之程度耳、若爲平素强健之老人、或爲昨今所流行之呼吸器疾患、亦未可知、雖曰略出血痰、未必盡是肺結核、但只領教病況、殊難確答、故請於本日下午一診、然後開陳管見也、

患者爲78歲老翁、紅顏白髮之好紳士也、一見余至、立即起坐於牀上、頗有元氣、欲自陳病歷、於發言時、頻發劇烈之咳嗽、呼吸促迫、每次略出混血液之痰、目睹此狀、余爲醫師亦覺其重症、故門外漢之家族之驚愕、自不待言也、

既往症＝綜合本人及傍人之言、於25歲時曾患重症腸傷寒、40歲時曾患濕性肋膜炎云、平素極有元氣、勤修劍道至於37歲、於明治年間（40年前）爲官至警察部長、歷任諸縣、有劍道達人之譽、平素頗嗜酒、好武練神、以豪氣自許、至數年前猶能跋涉山野、壯年有不及之概、故30年來未知醫藥云、

本年1月31日之夜、與來客痛飲至深更、客去始就寢、翌朝往厠所之途中、遽覺大畏寒、不能步行、自匍匐廊下、差可了事、爾來覺胸內甚苦悶、自以爲心臟麻痺或如是也、故服實効散或龍角散等之成藥、靜臥3日間、毫不見效、靜候依然不去、咳嗽仍不止、加之平素有多少咯痰、故其量大增、色亦變、且混血痰、爲至今之所未嘗見、故家族與本人皆驚、發病第四（昨日）上午於某大學附屬病院門診求診、當時體溫雖示39.8度、患者自言如此小可病症、不足介也、余竊以爲此豪語致誤門診之斷也、

他覺的所見＝體格雖長大、榮養不甚佳、皮下脂肪組織少、顏色潮紅、舌面乾燥、胸廓扁平而長、胸部及左右上肢之肌肉稍薄弱、不似當年劍客之狀、體溫39度、脈搏細小、100至而結滯、呼吸不利、咳嗽時則難以呼吸、心音不整、不聞雜音、胸部及背部並無濁音之處、聽診上則前胸面左右皆有笛聲、且處處聞得大水泡音、於背面左側外下部獨於吸氣時認得小水泡音密集、於是余指此左側胸部問之曰、此處得無痛乎、患者但示左側腹部、謂雖多少有痛、亦奚足介、殊不以爲意、然余照今聽診之結果、料其發熱之原因以及病竈之發生皆在此左肺下葉無疑、信爲本症與其診斷爲肺結核、寧須診定爲急性肺炎爲是、於是余隨即說明此意於患者及家族、

患家既請余爲主治醫萬事拜託、然余心中竊以爲（1）患者於本日屬發病第5日（2）老人且屬酒客（3）此後病勢猶能進行、病狀能惡化、

對於恩師之義理上與責任上、治療上有重大性、且患家之地址出入極不便、故治療上自然費氣不少、隨即勸其住院治療、即刻使之同乘余之汽車、而收容於某病院、

住院直後（發病第5日下午）體溫37・7度脈搏80、呼吸33、咯痰混血液翌朝（第6日）體溫38・5度、脈搏99此日咯痰回數61回其中9回屬血痰、鏡檢其咯痰之結果、結核菌陰性肺炎双球菌陽性、又認得細小困難、食慾缺損、發病第9日（2月9日）朝體溫以37・4度爲最高、呼吸36以上、頗示促迫之狀、咯痰回、其中只有血痰1回、他覺的則於左右胸部全面的聽得中等大之水泡音、左胸面尤混有小水泡音、打診的則左胸面之抵抗感比右稍强調、背診面則察焉、發病第10日、體溫37・1度爲最高、脈搏以下、呼吸37回內外、促迫之狀依然、咯痰21回、自此日無血痰、一般雖有稍輕快之兆、然他覺的則左胸面之抵抗感愈甚現今變成濁音且於左△I III肋間聽得氣管枝音與細小水泡音更於IV肋間以下顯然現出摩擦音、此乃肺炎病竈由深部進出於外表、炎衝逐波及於肋膜之徵象也、

發病第12日、休溫以37度爲最高、脈搏80、呼吸30、唯咳嗽時示38回之多、咯痰14回、漸變粘液性、咳嗽之發作亦轉微弱、蓋渙散性分利狀態也、患者之意識缺清楚、意氣銷沈、平素之强項大言壯語、已不知去向、咳嗽以外之時但連續沈默或嗜眠、只於醫師巡診時發言而已、爲齡已老、且無食慾、飲食極微量、故醫師與家族遂同抱不安之念知、（未完）

兒童營養簡便測量法

營養佳良與否、對於兒童的身體、有着很大的關係、這一點是用不到解釋、人人都知道的、營養極度的不良、在顏面上便表現貧血、蒼白、精神萎靡等症狀、這亦是任何人所知道的不過輕度的營養不良、在顏面上所表現的症狀便不很顯著、因此、有好多的小孩子、患着輕度營養的不良症、而仍被父母忽視着因此還冉冉日往往症候加深或引起別的疾病、賢明的父母或教師、對於兒童的營養狀態、應有很深切的認識、但怎麼去認識呢？我想告訴你幾點常識、

（一）請你注意他的眼部、營養佳良的兒童眼睛灼灼發光、在他的眼簾上、亦不會有什麼特點、營養不良的兒童那就不同了、目光既遲鈍眼簾上也有着青色的圓暈、

（二）在普通人所稱的肩胛下面（鎖骨下窩）胸前、適當肺尖部下假使很豐滿、那便是營養佳良的表徵、否則會有陷凹、便是營養不良的證據了、

（三）用屋本海姆公式、可以很正確的測出營養狀態、這公式非常簡單、就是用臂圍乘以一百、再以胸圍去除它就行了、除得的商、假使小於三〇、便是營養不良的確證、

公式：$\frac{臂圍 \ 100}{胸圍}$　30

所謂臂圍、爲任肩與肘節所量的周圍度數所謂胸圍、是深呼吸時及深吸時兩次時兩次所量度數的平均、

洪武劍俠圖

第七回

風塵弱女仗義復仇一腔熱血酬知己
奮閹權奸恃寵妬賢滿懷異志負天恩

……七二五……（張青山）

便分撥前往。正商議間。忽有差人進來回報道外面現有一老婦攜一少女。要求見張道長與巴老俠客。自稱是姓程。巴老俠與程錦華。大吃一驚。忙來至署外。一看乃是樊老夫人。與如梅姑娘。各牽着一匹馬。在轅門外鵠立。巴老俠忙問道。你們娘兒倆。爲何來到此處。樊氏與姑娘眼含痛淚的說道。一言難盡。咱們到裡面再說吧。程錦華上前與樊老夫人行過了禮命差人把馬接了過去。一同來至裡面。進入飾廳。巴老俠按次都給引見完了。落了座位。張道長笑問道。你們母女。到此必有要事吧。樊老夫人把前後的事情說了一遍。原來他們母女闖出賊群。逃至巴老俠的莊中。姑娘把樊老俠安置在巴家。起身至紫陽村探視。來到一看。偌大莊院。已變成一片灰燼。施家從人把施老俠由森林中尋着。抬至火場前。圍着痛哭哪。姑娘忙至近前。細看施老俠已奄奄一息。姑娘向從人們說道。你們哭會子也是無異。趕快把他老人家先抬到巴家去再說吧。從人等只得抬起老俠。隨着姑娘。來至巴老俠的莊中。巴家人等忙給找藥。與施老俠及樊老去人敷上。誰知施老俠傷勢太重。至翌日早。便一命嗚呼。如梅姑娘。給覓了口棺木。命兩家從人。把施老俠的屍身盛殮起來。暫且厝於村外。俟拿住仇人。程錦華回來。再行開吊正式安葬。姑娘料理妥當。又扶侍母親的傷痕。樊老夫人因爲受傷不重。不幾日完全痊癒。姑娘又到白巳家中看了一遍。也是與施家無異。燒的房倒屋塌墻頹壁陷。姑娘着實傷感。無限憤恨。幾名家人。在後園草房裡存身哪。見姑娘來到。都出來相見。姑娘問道。老太爺子的靈柩。可否救出。從人等哭道。已葬在火窟之中了哇。姑娘一聽。放聲痛哭。鄰舍聞聽過來。苦苦相勸。姑娘方止住悲聲。抽噎着向從人問道。婆子了鬟們。都那裡去了。從人們回道。了鬟們都到婆子們家中寄居去了。姑娘點了頭說道。你等暫且在此住着。吃燒零用。可去巴家那裡去取等你們少莊主回來。再重整門庭吧。姑娘囑咐完了。謝了鄰舍。返回巴家。沒敢把詳請對老夫人說知。恐怕老人家傷心。轉眼過了些日。忽有由雲南道上回來的。傳說巴氏父子與程錦華。都在雲南省城哪。這個信息傳到。姑娘耳中。姑娘向老夫人商議道。母親哪。咱們在這裡住着。終不是了局。何不去到雲南省城。去找我巴老伯父與我哥哥。商議報仇之策。倘遇與匪交戰。也可幫助我哥哥。在軍前立功。老夫人說。你怎麼知道。你巴老伯父與你哥哥等在雲南省城呢。姑娘說有由雲南那裡回來的人見着他們爺幾個了。樊老夫人說道。那麼咱們娘兒倆就趕緊前去吧。計議已定。與巴家借了兩匹快馬。娘兩各乘一匹。趣裝就道。向雲南省城而來。及至來到。經巴老俠等迎入飾廳。衆高人一聽姑娘敘明了經過。都氣的鬚眉倒竪。巴老俠人起來說道。老客此俠言怎講。巴老俠道。聽我侄女所說。我那匹馬一定是千秋嶺盜寇。僞稱紅果山所爲。把我父子誘出。他們姑乘大肆殺燒。這這這一定是這麼回事了。可惜我見不及此。竟中了他們的奸計。我就此與諸公告辭。去與我那拜弟們報仇。張道長攔道。老俠客且勿着急。要去大家一同去。巴老俠說道。諸公正辦理邪教之事。何暇及此。且亦不可因私廢公。張道長說道。老俠但知其一。不知其二。那千秋嶺也是與邪教鼻息相通。除千秋嶺。正是除邪教。把千秋嶺滅了。不但與程施二老俠報仇而且與地方除害。淸邪教之羽黨。豈不是公私兩盡。一舉兩得。然後去援洛水救淮潭也還不遲。衆人齊說張道長所言。甚是相宜。望巴老俠客就按這麼辦吧。巴老俠只得聽從。暫忍怒氣。此時如梅姑娘與月華俠女二人雖是初會。

最高級金魚牌
鏡條　金條　銀條
特約代理店
高山商店
名古屋市中川區

K2
請用現在其他雪花膏之半量即可完成理想之化粧
パピリオクレーム
A用普通巴尼新古者用（男孩用亦可）
B粗糙性之肌膚者用各八角。C白粉下用一圓

感冒解熱特効藥
感冒用
實効散
絕無重毒及副作用之虞、且奏効特別迅速！
（定價）二拾錢　三拾錢　五十錢　壹圓　三圓　五圓　各藥店均售
NO.32
總本舖　師岡天然堂　東京神田明神下　振替東京一二三七二番

奉天賽馬
春季第一次
三月二十一日（祭）二十三日（土）二十四日（日）三十日（土）三十一日（日）
四月一日（月）三日（祭）五日（金）六日（土）七日（日）
每日午前十一時開始（雨天順延）
勝馬投票券　單複共國幣拾圓　搖彩票國幣壹圓
奉天國立賽馬場
電話（2）四九四七　二四三〇

奉天商務印書館
介紹新到各書

實用助產學	定價五元七角
臨證秘典	定價二元七角
局部解剖學	定價六元三角
局部麻醉學	定價四元七角五
解剖學提綱	定價三元一角五
最新實用物理學	定價四元一角
實用化學	定價四元四角
近世法醫學	定價五元〇五分
國學常識答問正續	定價一元〇五
腓特烈大王	定價五角五分
自由日記	定價一元二角　特價九角
袖珍日記	定價四角　特價三角

寄費在外
奉天小北門裡電話四、二五三八

經濟興產業

興農合作社法施行規則
三十日以產業部令為公布

【新京】興農合作社法、業於廿三日公布、至關於該法之施行規則、現已由產業部、經濟部兩關係當局慎重制定、乃三十日以產業部令第十五號、經濟部令第十二號公布其內容如次、

興農合作社法施行規則

第一章　總則

第一條　於本令所稱合作社者係興農合作社、聯合會者係興農合作社聯合會、（中央會者係興農合作社中央會之謂

第二條　產業部大臣及經濟部大臣對於合作社或聯合會之監督權限內將左開各項委任於省長或新京特別市長

一　合作社代理其他法人之業務或對於媒介之認可

二　合作社設立委員之任命

三　合作社定款變更之認可

四　合作監事之任命

五　合作社參與之委囑

六　合作社或聯合會之清算人之任命並其報酬及津貼之指定

省長或新京特別市長擬為前項第一款或第三款之認可時應受產業部大臣及經濟部大臣之指揮

合作社之監事應由市長、縣長、或旗長及協和會首都、市、縣或旗各本部長之推薦者中任命之

省長或新京特別市長第一項第二款或第四款至第六款之任命、委囑、或指定時應即將其旨報告於產業部大臣及經濟部大臣

第三條　依興農合作社法或本令之規定由合作社應提出於省長之書類須經由聯合會且將其副本送交於市長、縣長或旗長

第四條　依興農合作社法或本令之規定由合作社應提出於產業部大臣及經濟部大臣之書類須經由聯合會及中央會將其副本送交於省長、新京特別市長、市長、縣長或旗長、

第五條　依興農合作社法或本令之規定聯合會應提出於產業部大臣及經濟部大臣之書類須經由中央會且將其副本送交於省長

第六條　於興農合作社法所稱農事者係耕作、養畜、養蠶、林產、水產或其附帶事業之謂

第二章　合作社

第七條　以營農事為目的之法人得為合作社之社員

合作社擬將前項之法人為社員時應受產業部大臣及經濟部大臣之認可

第八條　合作社於組織興農會或依興農合作社第三十二條之規定設置辦事處時應即呈報於省長或新京特別市長及中央會

第九條　興農合作社法第四十一條第二項之參與為新京特別副市長、副市長、副縣長及旗參事官並協和會首都本部副長、市本部事

第十條　合作社之事業年度應依曆年

第十一條　擬制定或變更關於合作社業務之規程時除基於興農合作社法國令本之規定者外應受省長或新京特別市長之認可但於依中央會所定之準則時以呈報即可

第十二條　關於合作社之職制並職員之給與旅費身分保證服務身分懲戒及其他職員事項應依中央會府定之規程

第十三條　中央會擬制定或變更關於合作社之業務規程之準則或前條之規程時應受產業部大臣及經濟部大臣之認可

第十四條　定款變更之認可申請書應添附具理由書並其變更案於參與及協議會所附議結果之概要所記載之書面

第十五條　合作社變更其主事務所及分事務所之位置時應呈報於省長或新京特別市長及中央會

第十六條　興農合作社法第五十條之付還準備金應存入中央會

第十七條　合作社非依左開方法不得運用餘裕金

一　對中央會之存款

二　對中央會指定銀行之存款

三　郵政儲金

第十八條　合作社之借入金餘額之最高限度儲金利息之最高利率、放款利息、對於一社員放款之最高限度、資金放出方法手續或保管費應於每事業年度由中央會規定受產業部大臣及經濟部大臣之認可對於其變更亦同

第十九條　合作社擬定其施設之利用費時應受中央會之承認

第二十條　合作社對於取得或處分業務用之土地、建物及其他重要財產應受省長或新京特別市長之認可對於重要財產擬加以重要之變更時亦同

第廿一條　合作社擬為左開處分時應受中央之承認

一　應歸屬於缺損債權之處分

二　為清償債務所承受之不動產之處分

第廿二條　合作社之財產目錄、貸借對照表、損益計算書事業報告書及剩餘金處分案並主要帳簿及書類應依中央會規定之樣式作成之

第廿三條　社長或理事長更迭時應為事務交接書將交接之副本交送於省長或新京特別市長及中央會

第廿四條　監事對於合作社之財產及業務執行之狀況每年應監查一回以上將其結果報告於省長或新京特別市長

第廿五條　為合作社訴訟之當事者時應呈報於省長或新京特別市長及中央會訴訟完結時亦同

第廿六條　省長、新京特別市長、市長、縣長或旗長依興農合作社法第五十四條之規定於擬為命令或處分時對於重要事件應豫先受產業部大臣及經濟部大臣之指揮

第廿七條　合併之認可呈請書應添附合併契約書財產目錄、貸借對照表及合併後存續之合作社或因合併設立之合作社之定款

分割之認可呈請書應添附財產目錄、貸借對照表並分割後設立之合作社應繼承權利義務之範圍所記載之書面及其定款

第三章　聯合會

第廿八條　依興農合作社法第七十三條之規定所準用之同法第四十一條第二項之參與為省次長及協和會省本部事務長但於協和會本部於以職員充副本部長時為副本部長

第廿九條　第十條至第十五條、第十七條、第十八、第二十條及第二十三條至第廿七條之規定於聯合會準用之但省長或新京特別市長者為產業部大臣及經濟部大臣

第四章　中央會

第三十條　中央會擬制定或變更關於業務之規程職制及關於職員之規程應受產業部大臣及經濟部大臣之認可

第卅一條　中央會將其財產及業務之狀況應每月一回報告於產業部大臣及經濟部大臣

第卅二條　中央會將會員之財產及關於業務狀況之報告書應每月一回提出於產業部大臣及經濟部大臣

第卅三條　中央會監查會員之業務時應於一月以內將其經過報告於產業部及經濟部大臣

第卅四條　第十條、第十四條、第十八條、第廿三條至第廿五條之規定於中央會準用之但省長或新京特別市長者係產業部大臣及經濟部大臣

附則

本令自興農合作社法施行之日起施行之

滿洲塩業積極着手 開發各地鹽田
以二百萬基羅噸為目標

【新京專電】政府因我國化學工業勃興、與滿洲鹽業會社協力、研究鹽之增產對策、決定於康德十六、七年許、生產二百萬基羅噸為目標、樹立計劃、按現在國內配給關係、因國內工業、均未完成、鹽之在國內消費、泰半為民食所用、於去年度國內產鹽五十萬基羅噸、供給民用、完全充足、民食鹽以國內產鹽、寧有過剩之傾向、從來將此對日供給、預想將來日滿兩國需要益形激增、並且在短期間內、對於完全生產設施、殊有迅速樹立增產對策之必要、滿洲鹽業會社、有鑑及此、決定於本年內、在錦州營蓋盤山、莊河等處、開發鹽田、至於其所需要之經費、除徵收未繳納金外、並樹立增資計劃、未曾增資以前、暫且借款、實行增產、

指定獨占輸入業者
定四月一日實施

【新京專電】政府會以二月十四日經濟部佈告、指定各種獨占輸入業者、使滿洲生活必需品會社、輸入澱粉、海菜、鹽鮭、鹽鱒、糖、茶、協和服並其衣料、膠皮鞋及水襪子、運動競技用具等、使滿洲專賣火柴原料組合輸入洋火製造用具、經木剎板及其製品、使滿洲共同洋灰會社、輸入波特蘭洋灰及其他類似之水硬洋灰、使滿洲農具協會輸入農具及其部分品、定自四月一日起實施、故非右記四社及受該四社承認者、則不能輸入一切右記指定品目、

商公會擬主辦
訪日經濟視察團

【齊齊哈爾】[illegible]明地方商工民澈底認識時局、日本經濟力之偉大、本省商公會乃以龍江省管下各縣商工公會之職員為中心及地方名士、而組成訪日視察團、團員共二十四名、並以商公會參事為團長、擬於四月二十日由齊出發而為大阪、京都立商工視察、遍原朝宮兩神宮參拜東京日光見學並與日本縣野各界有力者懇談、定於五月十九日歸齊云、

阜新市新區域

【阜新】本市面積遼闊、人口複雜、該市公署積極整備、為謀發展、併市政順利計、前擬設十五區、今後改為十一區、一、海州區、二、太平區、孫家灣區、四、協和區、五、城南區、六、新印區、七、城北區、八、高山區、九、興隆區、十、紅葉區、十一、東崗區、查各區署長、尚未決定云、

製鋼股份
強調反撥

【紐約】二十七日之紐約市場、基US於スール普通股之紅利復活、好感製鋼股之強調、俄然反撥時、雖有利差帮之取引、自然得消化、諸股份於本日之最漲價比隔市前月、一弗未滿乃至三弗漲為示現、定期情報未不佳、商之增加為強力表示、但與製麵股之強調、航空股之堅實性呈顯著化、英法之實有接近說、市場之最大材料為羅斯福ウエルス國務次官之會見、今日之行市比較如左、

製鋼股　三弗八分之三

安奈龍達　一弗四分之一漲

鐵道股　二十種平均

工業股　三十種平均

井陘煤鑛爆發
二月後可恢復

【北京二十九日電】井陘煤鑛、曾於三月二十二日午后二時許、發生爆發事件、官民一致、力行消火救人、當時入坑從業之勞工約二千名、已救出其大部分、不幸有死傷者不尠、軍隊當局、急派軍醫、民醫、綏靖兵、看護婦等、除努力救護負傷者外、並期維持治安之萬全、但事後民間毫無不安氣運、被害者家屬、仍均感謝當局措置周到、並且軍民一致協力結果、預料於二月後、可能恢復、入坑者者仍漸次增加、至廿六日止、所判明之被害、即死者百三十四名、重傷者三十七名、輕傷者一百二十二名、行踪不明者一百七十名、至於爆發原因、目下在調查中、大概係因煙頭餘燼而自然發火者云、

華北開發地下資源
着手基本調查

【東京】華北蒙疆之經濟開發之基礎資料之整備、特關于地下資源之調查、由各方面、其必要為痛感、今回華北開發會社、由政府得百九十萬圓之補給金、由十五年度、任華北並蒙疆之地下資源之基本的調查、於華北支社內、設置調查部之時、由商工省得技師二名、派遣之諒解、又同社之調查機構、未見十分之基礎確立、調查人員亦不決定不敢取求滿鐵調查部之協力、

確保民食充足
禁止外運糧穀

【西豐】縣長袁慶澤氏為保確民衆生活計、與副縣長小田貢氏、籌妥實施禁止外運、高糧、穀子、係市民之生活必需食品、令糧商等、不准擅自外運、查有違者、處罰不貸、以保民食、而重公令云、

印棉市況（廿八日）

最初買賣疲怠、其後、買空賣空方面、買意甚健

上海匯兌

對英現卯四便士對美現卯六弗、四月卯四便士、四月卯六弗、軍票賣七九元買七九元、

歲出入總數公佈

【西安】西安縣公署康德七年度收入支出、前經縣當局作成預算詳列各部各項各目呈報、奉天省公署核准計、西安縣七年度收入總額一百七萬九千五百四元、歲入臨時額十二萬九千二百九十九元、歲出總額與歲入總額相等、惟歲出總額臨時為十九萬一千九百八十元、以上歲入歲出總額數及詳細項目經縣公署佈告週知云、

中國實業銀行
籌備開行

【漢口】為湖北省武漢特別市兩政府之機關銀行創設之中國實業銀行、（資本金二千萬圓四分之二繳付）準備完全終了、決五月一日開行、該行於漢口設定本店於武昌、九江信陽、岳州之各地、設定支店、為湖北、湖南江西三省產業復興之原動力、謀金融之運營策、

滿洲證券取引所（實期）市況
（三月卅日前市市況）
（奉天十間房滿洲證券取引所）

股名	開 行 下 市 大 價 り 價			
滿取	四七、一	四七、二	四七、三	四七、一
滿洲重工業	七九、八	八〇、〇	八〇、〇	七九、八
東新	一四〇、〇	一四〇、三	一四〇、三	一四〇、〇
大新		七三、〇	七三、〇	七三、一
鐘紡	一七三、〇	一七一、九	一七三、〇	一七一、九
新鐘	二二一、九	二二一、八	二二一、九	二二一、八
日本鑛業		八七、一	八七、一	八七、一
日魯漁業		七五、〇	七五、〇	七五、六
新船		八五、九	八五、九	八六、九
營口紡織	五八、六	五八、七	五八、七	五八、六
滿蒙毛織		七五、五	七五、五	七五、五
滿鐵	七九、五	七九、三	七九、五	七九、三
電信電話	四九、六	四九、五	四九、六	四九、五
電電乙種		四八、一	四八、一	四八、一
南滿瓦斯		七九、五	七九、九	七九、五
滿洲電業	六二、四	六二、五	六二、四	六二、四
滿洲電業新	三四、六		三四、六	三四、五
滿洲化學				
撫順窯業新	三五、四	三五、四	三五、四	三五、四
日本石油		七九、九	七九、五	七九、五
新東拓		五三、〇	五三、〇	五三、〇
東亞煙草		一〇二、六	一〇二、六	一〇二、六
滿洲東亞	八二、八	八二、七	八二、八	八〇、七
特產工業	七四、〇	七三、八	七四、〇	七三、九
日本鋼管		八八、二	八八、二	八八、二
大連機械新		八五、五	八五、五	八五、五
大連機械新	四三、七	四三、八	四三、八	四三、七
滿洲工廠新		四一、三	四一、三	四一、二
東亞土木	二一、四	二二、五	二二、五	二一、四

植物精活用劑
ネオネオギーで躯（からだ）に精氣・根氣がつく

由蟲轉變奇草之不老長生藥

早衰體、結核諸症
胃腸衰弱之絕好聖藥

（右記）像片觀似單細長奇妙似脚肢形之東西、但與脚肢可看分判明、下部付着者、即是由蟲背部所生出之植物者是也

此半動物半植物之怪物、即謂『冬蟲夏草』

（冬蟲）夏草之產地係在中國、古來中國人即信仰此品為長生不老聖藥、尤認為補血之效果卓絕治療五癆七傷之神効藥、中國人最信仰之半動物半植物冬蟲夏草、依現代之科學研究來說、蟲類係寄生菌類的東西可是與『藥用之人參効果相似』此乃一般醫學界人之評判也雖形態難觀而効果卓絕、藥用人參及冬蟲夏草効果相同、對長生不老法之探求心切者全世界莫過於中國以致奇効藥頗多、何首烏亦為其中之一、此草藥之發見者是古時一老者將此品服用後白髮轉黑、以致活壹百三十餘歲之傳說雖此種風傳不能相信但此藥之効果絕不可輕視、現日本首推之藥用植物、唯含有一種植物好爾萌適合人體內分泌機能效果最佳也

（此種）植物好爾萌應用之藥物此次日本創造成功、於各市販賣之名稱即謂新療、保創造此種藥物、日本微生物研究所、藥學及醫學家無須贅論、即農理學各大博士亦費很長之時間加以苦心研究始創造成功

（無論）藥効果如何並非勸告必須購買主義不過希患胃腸病之人及羅患疾助膜等結核性之病症、患難於醫治之病症、腦之早老者服用實無尚之良藥、故請試服一次、便知本品之效果如何也尤對於身軀衰弱之人及病中病後衰弱者用之最効、能增強體力、迅速援回身軀健康、

（効能）無須多述、惟服用後、確能增進食欲使顏色漸次轉佳體重增量、使胃腸機能旺盛強壯身軀日趨健康之途也

購買之注意

正價　三百六十個裝入者一月量一圓五角、德用三圓、九圓、粉狀物好爾萌劑與新療幾可屬價同、各藥店均售、但植唯一故購買時節希指名希望直接由本舖購買者以明信片定購、依代金引換（即收貨付款）送貨及引換費由本所負担收貨僅支拂藥價即可

定購處　東京小石川關口　電停際一〇一
日本微生物研究所
（N・3D—34）
本所於日本橋留向右轉

似信仰釋迦牟尼佛同樣
唯我獨尊而自信的即鮮
麗優良的亞典墨水！
墨水代表品
丸善アテナインキ
●萬年筆アテナ
MARUZEN MARUZEN MARUZEN

鯨呑虎嚥
飯量大增

往日見食生厭、近來飯菜香甜、全是使用味の素的緣故、真有說不出的美妙
因為味の素、含有綜合的調味精、是科學的練製品、有攸久的曆史、名馳中外、受各界的熱烈歡迎、賞用。

味の素
（味之素）

盛京時報

晚晨刊共三大張半

晨刊

本報價目本埠每份每月一圓四角(國幣) 外埠郵費在內每份每月一圓六角(國幣) 零售每份六分(國幣) 廣告費五號字每行十一字一日貳圓(國幣) 長期另議

發行人 染谷保藏 編輯人 菊池貞二 印刷人 東光明

發行所 奉天隅田町第九號 盛京時報社

作股票投資者請到股票買賣業之

山一證券株式會社

張漢潔

奉天市浪速通三二番地 電話(2)五七四七番

論說

箴驕餘語 (葉)

自易歲以還。日常生活必需品之仰給於商家者。騰價愈甚。朝行夕改。有增無減。就中尤以米穀。菜蔬。布帛。紙張。雜貨等爲最顯著。二號文化米每袋六圓七八。小豆每升四角。白菜每百斤十六圓餘。韮菜每斤壹圓六七。陰丹士林布每尺一圓一角。以與兩年前相較。幾高出十倍。不僅價高。更且難買。若棉布。白糖。精鹽。火柴。紙烟等。則使人每生踏破鐵鞋之感。倘必欲得之。則非浼人暗中關說多出代價不可也。職是之故。一般俸食薪給階級中人。收入有限。支出驟增。月入三四十金者固久已不支。即月入百金上下者。亦痛感捉襟見肘之苦惱矣。每晨趨公。散值即歸。從不敢如以前之在外間流連。酬酢友朋。即休假日。亦不敢涉足娛樂場所。雖如是儉約自戒。猶苦拮据。每日車飯零用。出一圓所得。直等往之兩三角耳。於是朋儕相見。莫不呼窮。煤米油鹽瑣事。幾成爲唯一談料。然仔細研討物價所以如此缺且貴者。雖由於非常時下必然趨勢。但一部商人之居奇壟斷。實居其主要原因。不然雖漲價亦不能如此之甚。亦不能如此之缺也。

或謂此言未免責難商人太過。顧自物貴以來。商人之暴富者。何止千萬。更且恃富而驕。恣情揮霍。同在非常時下。嗇此豐彼。何翅搾萬民膏血。肥彼一部商人。物貴之作俑者。非彼輩而何。此固不待辯而自明也。上來復日愚爲『箴商之驟富而驕者』一文。非有何慊忌於商人。實緣目覩若輩得時而驕縱者。靡嬐傲慢。不可終日。深惕於盈虧剝復之機。聊致逆耳苦口之勸。以冀其對於既得者。稍知保守。俾克有終。更冀其對於未來者。稍發天良。以紓民困耳。至於所擧飯莊中兩事例。背本親聞。非敢妄造。讀吾文者。多展轉徵詢。疑爲出愚杜撰。詎知彼輩所作所爲。尚有甚於此者。不過無人爲之揭櫫而已。

即如吾友所言者。去歲有業人絹而暴富之兩魯商。同在一女閭中。各暱一伎。欲爲脫籍。鴇各索金四千。共一尙負債約千金。須另償。兩商聞言。互作耳語者久之。迺與鴇期以兩月後踐約。此歸。遂合資儲大批貨。復押諸銀行。僅月餘。貨大漲。贖而銷之。贏利萬金强。擧以畀鴇。除迎兩伎外。所餘尙足供金屋點綴之需。統計前後。彼固未費一文耳。噫。昔時舊軍閥暴民所得。曰民脂民膏。今此輩所爲。雖顯晦不同。而足以致民生於凋敝者。似無異狀。然彼舊軍閥固以此而驕而敗矣。盛衰倚伏。理本一致。其無舊軍閥之威勢而有其驕恣者。豈非自取速亡也乎。

又有一瑣事。亦足証此輩之驕。據吾隣某畫匠云。彼曾爲一顏料商裱糊居室。蓋營金屋以貯阿嬌者。所用沖糊之麵粉。即配給之黑色二號麵。爲商所見。怒甚。乃擧足蹴其糊桶使倒。且曰。麵黑如此。吾棚壁污矣。速易沙子麵來。匠笑對曰。此麵雖黑。得已匪易。沙子麵談何容易哉。商不再語。入其複室。提一袋出。遙擲匠前。解視之。皎然沙子麵也。匠因撫袋太息曰。此珍貴物。今雖達官貴人且不得享用。以沖裱糊。豈非暴殄天物耶。商聞言。撫其彭亨大腹。抑且笑。曰是烏足珍。雖大旱三年。詎能闕吾之麵食也乎。聆其言。其驕態已臻極頂矣。驕多必敗。古有明訓。故愚不惜嬰若儕逆鱗。再爲餘語以致勸。歛跡守約。持盈戒滿。此其時哉。此其時哉。

實現和平實施憲政 努力統一全國
國民政府發表還都宣言

【南京三十日電】以三十日國民政府還都式典爲期而發表之國民政府還都宣言全文如左

國民政府、基於中央政治會議決議、還都南京、茲謹披瀝誠意、明告於全國同胞之前、夫和平實現與憲政實施之兩大方針、爲中央政治會議所鄭重議决者、國民政府堅持該方針、誓期諸實行、所謂和平之實現、要不外與日本協力、基於善隣友好、共同防共及經濟提携原則、一掃過去之紛爭、確立將來之親善關係、在過去所取之政策及法令、如違反該方針、必各行廢止之、或修正之、努力保全主權之獨立自由及行政之完整、且在經濟上、互相實施互惠平等以合作、樹立共存共榮之基礎、中日兩國、原來誼同手足、方一旦不幸、致動干戈、而此次見諸調整國交之後、永遠維持和平、安定東亞、同時、對於一切友邦、亦基於和平之外交方針、講信義、修睦誼、以增進友好關係、關於所謂憲政不實施、在中國國民黨第六次全國代表大會宣言中、已明確規定、全國賢能之士、亦夙所一致贊成者也、今者、戰後諸般設施、悉行廢絕、當此須俟復興之秋、自不能不集中物心兩方面之力、勇往邁進、以完整現代國家之建設、過去個人之獨裁制、爲全國民精誠團結之障碍、以此必須鄭淸除去之、至於共產黨、挑撥階級鬭爭、且爲國家民族之大敵、以此必須根絕鄭淸之、毋稍留其餘毒、他若各級民意機關之設置、地方自治之實施、及國民大會之招集、憲法之制定發布等、均表期日實行、以副全國人民之要望、以上所謂和平之實現與憲政之實施者、不特爲國民政府須遵奉之最大方針、抑亦爲國民政府負担之最大任務、茲際國民政府之還都、首先對於我陣殁之將士、殉難之人民、及爲和平運動而犧牲之諸先烈、謹致無限之哀悼與敬禮、國民政府第一以自己責任而自覺者、實爲撫郵戰後之人民、使其生命財産自由、克受國家法律保障、各安生業、以從事經濟産業之復興與文化之發展、是以國民政府、謹率其僚屬、忍苦耐勞、躬行任怨、在所不辭、本此精神、與我無辜人民、同其甘苦、同其生死、以企圖國民族之復興、對於現在重慶及各地服務中之公務人員及一般將士、謹以敬意佈告、對其呈請之人員、在其已作確實之表明以後、定以原級新任用之、凡公務人員、見此佈告後、務須迅速歸還南京、立即呈請、至若懷抱忠誠、應於地位、苦心貢獻作幹旋運動者、尤予以優待而任用之、一般將士、於此佈告以後、亦須遵守命令、立即停戰、以待後命、非正規軍隊、散在各地、担任遊擊者、亦須遵命停止活動、隨受改容編成、此和平建國之共礎不可不俱努力者也、國民政府、此次還都、擬行統一全國、向大道、勇往邁進、全國之內、以此爲唯一合法之中央政府、從而在重慶方面、若對全國發佈法或對外國締結條約、均歸無效、至望重慶方面、一擲從來之行動、速謀收拾局面以救危難、事變以還、臨時維新兩政府等政權、前後成立、均爲保全國脈、維持民命、擧全身全力、鞠躬盡瘁、備嘗艱苦、今已一致同意、統一於國民政府、其所解事項、暫時維持現狀、並基於大政方針、迅速調整之、今後全國在統一指導之下、同身同德、發戰後之創痍、謀將來之發展、此實關於國家民族復興及東亞和平者至深、是所屬望不已者也、

全力援助新政府
並期待列國確認東亞現勢
日本政府發表聲明

【東京三十日電】日本政府於三十日下午四時半、呼應新中國國民政府之成立宣言、向中外發表聲明如左、

夫生命不斷發展、事象時時變化、國際秩序、亦不外如斯、日本常於此中、致力於國際正義之昂揚及人類和平之確立、今中國新中央政府樹立、更生新中國、已建設就緒、我國政府、於慶賀其成立同時、並對其發展、基於屢次聲明、與以全幅之協力與援助、日本帝國期待列國亦克確認此嚴然之事實、迅速寄與東亞之和平建設、原來日所求於中國者、在於中國立足道義、眞能完成道義、眞能完成其獨立自由、與日本互相提携、邁進於東亞新秩序之建設、共致力於其興隆、日本爲與東亞諸邦共確保共生存、尤其關連中國資源之開發利用、抱有特殊之關心與要求、自不待言、然而日本對於列國順應東亞新秩序之和平的經濟活動、不特不行排除、抑且進而協力此等諸邦、俾共享受國際修交之修利、日本雖在其繼續作戰中、不顧異常事態、忍耐多大不便、努力擁護列國在華權益之眞意、實在於此、而更生新中國之方途、一言以蔽之、即日本帝國之確信也、於茲見更生新中國之擧步、實爲東亞情勢劃一轉機、帝國對於殘存之容共抗日勢力迷夢未醒者、斷乎持戈而戰、已不待言、今後對於所生之一切障害、更以確固之決意與不斷之準備而資克服突破之、以期完成聖戰之目地焉、

對新政府健全發達 不惜援助協力
我國張國務總理發表談話

【新京專電】我國張國務總理大臣、對中華民國國民政府之成立、於三十日午後六時、發表談話如左、

三月三十日於南京以汪精衛氏爲首班、實現中華民國國民政府之成立、帝國政府殊爲欣快、原來此次事變、盟邦日本之目的所在、已經日本政府屢次聲明、極爲顯明、即所謂日滿華相共和衷提携向東亞建設新秩序以謀貢獻世界平和並人類康寧是也、然新政府根本目標、正爲順應日本帝國之崇高目的、並期與我國之建國精神作同一理念、是以帝國政府深屬歡迎、思及新政府前途、仍際於內外多事之秋、衷心冀望該政府排除萬難、達成邁進所期之目的、並帝國政府亦與該政府共甘喜憂、對其健全之發達、不惜予以凡有之援助協力、

本報 文藝懸賞徵文
自本日(三月廿八日)起至五月底截止

本報自前清光緒時代創刊以來、迄今已經三十餘年、此三十餘年間、向以提倡文化獎勵術學爲職志、除於『神皋雜俎』及其他副刊盡量介紹中外學術文藝、譯著文字外、復有『新年懸賞徵文』之設、而近年新設之『盛京賞』、亦即鼓舞讀者注重學術文藝冀再上達之理想耳、方今滿洲國肇基八載、且逢東亞新秩序建設之秋、獎勵學術、理所當然、而爲後國民本建國精神、其能助長時代文化、於文藝一道將有獨自創造、足予新國家以無限光明、此亦勢所必然之事也、本報爲應上述要求、提高文化水準、鼓舞國內文藝作家、茲特掬誠有『文藝懸賞徵文』之擧、甚望海內作家、不吝珠玉、予以賜教援助、則所願也、

徵文簡約

一、此次懸賞徵文、限定爲普通純正文藝、取材以適合興亞精神者爲最歡迎、

一、徵文體裁、以中篇或長篇小說爲上、劇曲、詩歌等次之、(限定通俗語体文)

一、徵文不限定題目、由作者自擬、(但題目不得過長)

一、徵文投稿期、自本日(三月二十八日)起、至五月三十日截止、

一、徵文當選者、其版權即歸本報所有、

一、徵文當選者、預定六月下旬在本報發表之、

一、應徵投稿時、須注意事項如下、(一)須以鋼筆在稿紙一面書寫、(二)封皮須書明『文藝應徵稿件』、(三)註明筆名、本名、原籍、及現住所、附以學歷經歷者尤佳、(四)稿件落選時、欲索原稿、須先附郵票、容後寄回、(五)稿後須署名蓋章、以便領賞、

賞額

一等一名 賞金國幣三百元

二等一名 賞金國幣一百五十元

三等一名 賞金國幣五十元

(選外佳作僅予披露無賞)

推薦

此次懸賞徵文、旣以鼓勵作家、及選拔優秀創作爲前提、故對一等當選者、如其作品堪稱佳構時、除可獲得賞金外、決由本報文藝懸賞徵文審査委員會向本報本年度『文藝盛京賞』審査委員會、或國內各機關重要文藝賞審査委員會推薦、爲各賞之候補作品、此實國內作家發展天才之良機、諒讀者諸君、自當踴躍爲文應此徵求也、

臨時維新兩政府解消

臨時政府解消宣言

【北京卅日電】中華民國臨時政府過去亘兩年四個月之期間克負責治政樹立不滅的業績、際此國民政府還都之日決定解消已于午后四時發表解消宣言全文如次、

回溯臨時政府組織成立之當初恰値事變正酣熾烈人心忐忑無所歸一即在擾亂之中漸任維持之責、然固有意一俟庶政稍上軌道速將讓諸有能之士邇來兩年、雖竭心力盡瘁國事諸事未得所思殊尠稗益、常念國民困苦未得拯救、益感初志之難達、所幸者、國民政府已改組還都、宣布以實現和平與實施憲政之兩目標、均合乎臨時政府本來之目的、趣旨既合、兩者之統一、可以期之、今際於廿九年三月三十日國民政府擧行還都式典決將宣告解消臨時政府、茲特宣言以告中外、

維新政府解消宣言

【上海卅日電】國民政府還都、卅日已見實施、在過去二年間、於靑史上遺有光輝之治績、於新政府成立當日、即告解銷、發表如左之解消宣言、表明維新政府職員、在新政府傘下邁進於和平建國實現之決意、

維新政府成立、已閱二載、回顧政府組織當初、同人等鑒於國政瀕於危機及民生垂於絕滅之實情、四夫有責之信念頓生、乃糾合同志、不畏危險、不顧毀譽、在幾多困難之中而出發、在全國民協力下而求維持國脈、二年以來、初志雖未完全實現、治績[illegible]

[illegible]官吏軍民、宜擁護中央政府之宣言、祝賀其[illegible]之前途、各安其業、以向時對於主席汪精衛氏忠[illegible]力、使民衆安居樂業、略收效果、此乃對三省民衆[illegible]待中央政府新的施政、於是獻身的努力與熱烈愛國之至情、表示眞摯之敬[illegible]誠援助之友邦、亦必諒及世界和平、亦不難實現、確立東亞新秩序基礎、推之、現今中央政府幸見成立、擧出和平實現與憲政實施二大方針者、於國家民族復興及東亞[illegible]、同人等風助贊成、今後更必援助、是故乃宣言解銷向來之維[illegible]意、我政府以其特殊性爲基調、金[illegible]堅持高虛自治、與新國民政府協心戮力、以參與興亞聖業之完成、復因新國民政府之成立、今後重慶政權與僞政府、漸漸瀕於潰滅、徵諸以往使人民呻吟於塗炭之苦之暴政、乃當然之歸結、今若再不悔悟、則亡國之罪、爲神人所共憤、故更對之加以澈底的膺懲、將其擊滅、現今同人等、雖已卸下重責、然其信念、毫無變更、謹以誠意、明告民衆、

東洋民族大願顯現
蒙古政府聲明

【張家口廿九日電】新中央政府、在全華民衆渴望中、擧行南京之還都大典、蒙古聯合自治政府、當茲三十日佳辰、發表聲明如左、

反共氣運、以此次事變爲契機、遂在東亞全土、澎湃興轟、然與和平救國志願相連結、今已由於善隣關係及興亞新秩序建設之具現、而成實、此歷史的事實、乃遂從東洋諸民族宿願建設道義社會之顯現、曩者久爲故意謬解亞細亞情勢者所蒙蔽、今茲遂昭昭現出光被宇宙之亞本相、我蒙疆、根據以上大義、並受友邦日本之絕大支援、急速蹶起、鑑於其特殊防共地帶之特殊性、乃闡明芟除共黨、使諸族大同協和、而興民生、念及東亞永遠之和平與東洋道義之奮揚、爲肇建國理想、一意爲東亞協同體之新一環、故卜以和平救國而成立之本日、宣揚中外、對於新中央政府之新國民[illegible]

新新政府隆昌
伏見總長宮御祝電

【東京卅一日電】伏見軍令部總長宮殿下、對於中國新政府成立祝典、於三十日發送御祝電如左、

新中華民國之中央政府樹立使與我國之關係、得以一新、確立善隣互助之國交、實爲東亞全般不勝同慶者當此新政府成立式典、衷心表示慶祝之意、同時並祈貴(政府之隆昌與兩國之親睦、急速達成東亞之安定與繁榮、

新中央政府始見樹立、日華相互提携、以期邁進建設東亞新秩序、洵不勝慶祝之至、蓋日華兩國之共同使命、在於互助敦睦擧共榮之實、以寄與確立世界和平與增進人類福祉、然對此使命之完成、俟中國新中央政府之發展强化者至大、於此謹祝中國中央政府之前途、對於更生新中國之興隆發展上、深爲期待、

吉田海相祝電

【東京三十日電】吉田海相、三十日慶祝中國新中央政府之成立、向新政府發祝電如左、

汪精衛氏及先覺諸氏獻身努力之結果、今者中國[illegible]

日貴族院祝電

【東京卅日電】貴族院卅日以松平議長名義、向新中華民國政府拍發慶祝電報如左、

中華民國政府成立、洵不勝慶賀、貴族院玆表深甚祝意、同時切望共國運倍加隆昌、

隨同訓練局之統合 滿拓機構改革
將於四月中旬實施

【新京專電】關於從來義勇軍訓練主要機關之滿拓訓練局統合及滿拓全面的機構改革之二點、爲各方面所注目、訓練局依現狀於最近實行、實施全面的改革、整備機構、伴同訓練本部之設立、滿拓從來執掌之大小訓練所指導經營兩部門、決移於訓練本部、滿拓之掌管部門、僅甲種訓練所經營部門、結果、依現狀無構成一外局之必要、自應由局還歸於本部、同時本開拓國策之擴充、社會情勢之遂着新階段、內外兩面之要求、關於本社機構之强化、董事部長制之廢止、地方事務所之强化等、已達到種種全面的再檢討之時期、定訓練所改組、亦同時斷行、關於再檢討結果之職制、關係機關、不易妥協、加以三、四月當會計年度變更、會計上之事務輻輳、致四月一日之改組、不得不延期、而訓練局之整備、亦須延至滿拓改組期以後、滿拓之强化時期、及於開拓國策之影響至大、因要求盡可能速明其外貌、關係當局企圖最遲至四月中旬實施、再關於由滿拓移往訓練本部之人員、訓練局問題、分別於三月末正式讓渡、

日本二千六百年史 (31)

原著 大川周明

譯者 李雅森

第五章 大化革新

經中大兄皇子出門、乃燦然開花、而爲大化革新、皇子雖有幾多短處、然實此爲日本國民永當誇讚之英雄也、皇子爲改革者之魁、其英斷氣概、如天馬行空、聖德太子雖目擊蘇我氏弑天皇、而袖手無所措、然皇子親爲主動者、從事革新之結社、本其目的、斷施苦迭打當誅蘇我入鹿時、皇子且先自揮刀、斬入鹿頭、鼓舞心怯、幾至失機之黨與鮮血濺殿堂、事成於吁嗟之間、然不敢以此革新大功、而自登皇位、乃以皇太子而當百政革新之衝、前後兩次、亘十六年、至神武以後三百年、乃使日本組成眞純國家、若夫中臣鎌足、爲皇子之參謀、而措置革新之事、雖爲異日啓藤原氏專橫之端倪、究彼無非一皇子之寵臣、決非煊赫勢力之權臣也、

中大兄皇子、奉皇叔爲孝德天皇、已則從事革新新政府之建設、先定國號爲日本、立年號稱大化、改族長議事處之制而組織政府、設八省百官、使分掌政務、任官原則、重人材不拘姓氏官吏封祿且將從來天皇族以下許多氏族私有之土地人民一擧悉收入國家掌握分全國爲六十餘國六百餘郡一萬三千里以五十戶爲一里里置里長、郡置郡長、國置國司使治之、併將全國良民登錄於戶籍、効唐之班田法良家之子生至六歲、男給水田二段、女給三分之二、每六年一檢查、嚴禁豪族呑併、買賣土地一致徵收租稅、傭使夫役、復於全國、統一司法、祇蘇入鹿一人之血、使蝦夷自盡、而能成就如此澈底之革新、誠世界史上所未有者也、

此革新之驚人者即所謂大化、主眼在以土地國有與其分配、使國民間富貴平均、而防一部豪族之獨佔、在此新經濟組織上、一躍而施煌煌之君主政治、上自皇族、下至庶民、無大反抗、守其私有地、而實行如此之國家理想焉、

壬申之亂、爲與中大兄皇子(即天智天皇)不和之天武天皇、不滿急遽之改革、在保守貴族黨徒援之下、爭奪皇位、設勝利歸彼、改革猶當節節進行、卒以撰定大寶律令、乃告一段落、

大化大寶以前之皇室、在經濟上、較各地有力民族、所富無多、皇室之經費、取自皇室之私田、縱能於皇室以外之地賦課物品勞役、要亦不過臨時徵發、非若今日之課租稅於全國也、洎乎大化革新、族長議事處一躍而爲政府、至此經營國家所需歲入、乃得取自全國租稅、故大化革新最重要主點、實在於土地一切國有、於一定制度下、分配於國民、顧其農耕、一以保障國民之生活、一以得必要之國家經費耳、

大化革新之初、循信大寶令中土地國有制之明文、日本全國之土地、一時皆收於國家掌中、然後對百姓於口分田之名義下、使耕作一定之田地、有階級者給位田、有官職者給職田、有功勳者給賜田、此四種皆名私田、其他未授之土地稱公田、職田爲賜與在職官吏者、用充今日之俸給、

奉迎皇帝陛下
友邦募集奉迎國民歌

【據東京電稱】滿洲國皇帝陛下爲對於日本之紀元二千六百年表示慶祝、御預定於本年御訪日、雖期日尚未決定、而日本全國民對於盟邦皇帝陛下御再來訪、早已誠心敬待、日滿中央協會爲披瀝敬意、擬作成奉迎滿洲帝國皇帝陛下奉迎國民歌、俾使全國頌和、其歌詞擬向一般募集、募集之國民奉迎歌、歌詞自由、四月末日截止、經斯界諸權威者審查後、一等一名贈呈一千圓、二等一名二百圓、佳作十名各賞與紀念品、五月二十日以前作曲、於舉開發表會開時、樂譜寄贈全國各學校男女青年團鄉軍等、更藉無線電放送及灌製唱盤等、並擬當皇帝陛下、駕抵東京驛時、由都下各學校及男女青年團等各團體合唱、更於御滯日中御通過之各沿道、亦同樣合唱、以披瀝日本全國民之奉祝熱誠云、

空防整固

敵機三度來襲均被擊退 並於鄭大線展開空中戰
省下防衛訓練演習第二日愈趨緊張

南部防衛訓練演習第二日、奉天市繼續第一日、自晨來即佈置防空堅陣、上午九時二十六分、空襲警報復又傳達全市、由彰武方面東進之敵軍爆擊機十餘架接踵飛至奉天上空、開始盤旋轟炸、我地上部隊以高射砲及機關槍機關砲猛加反擊、砲聲隆隆、震動全市、在十時許、敵機編隊、被擊落數架、其餘一部沿奉吉線遁走、奉天地區訓練空襲警報、遂於十時廿五分解除矣、中午敵軍爆擊機、復又飛至奉天、亦經地上部隊猛攻而擊退矣、至午后零時十分、敵方飛機兩架、突於鄭大線附近出現、接此警報待機中之奉天統監部、戰鬪機立即出動於鄭大線地帶、遂與敵機相遇、當即於空中演成大戰、一時地上防衛之槍砲、亦行一齊對敵射擊、並協助我方飛機實地作戰、未數分許敵機一架因遭我方之砲火擊中遂而被焚落、其殘餘之一機、亦因此而恐懼逃遁云、

滿鐵人事

鐵道總局此次異動因大連埠頭局及改良事務所新設工務並建設兩局之職制改正等業務機構擴充、以新陣容強化爲目標、由企畫及現業兩方面努力選則適材適所主義、進行人事刷新、此外整理若干因病及其他有不得已事情者、以期對處社業之劃期的躍進、其人事如下、

齊齊哈爾鐵道局副局長參事中村英城命奉天鐵道局副局長、參與（奉天在勤）參事山岸守永命錦州鐵道局副局長萬錦州鐵道局人事課長、錦州鐵道局副局長參事關弘命牡丹江鐵道局副局長、奉天鐵道局副局長參事古閑正雄命參與、水運局築港課長參事桑原利英命參與（水運局勤務）（元大連埠頭事務所副所長）參事福島三六治命水運局築港課長、總裁室（第五號非役）參事加藤喜一郎命工務局改良課長、錦州鐵道局工務課長參事岩井寅藏命工務局工事課長、工務局改良課長參事豬口理德命建設局設計課長、哈爾濱鐵道局附業課長參事橫山重起命附業局土地課長、附業局產業課長兼附業局土地課長參事新井靜二郎免兼務、新京支社鐵道課總務係主任副參事石崎釗命附業局拓植課長、附業局拓植課長副參事北條秀一命總裁室勤務、牡丹江鐵道總局總務課長參事大關鐵夫命牡丹江鐵道局人事課兼務牡丹江鐵道局人事課長參事渡邊諒命大阪事務所副所長、齊齊哈爾鐵道局工務課保線係長副參事橋信弘命錦州鐵道局工務課長、人事局厚生課副參事久山卓二命哈爾濱鐵道局附業課長、工作局機械課副參事尾花芳雄命齊齊哈爾工事事務所長、（前大連埠頭事務所長）命大連埠頭局長、錦州鐵道局人事課長參事石關信助命大連埠頭局總務課長、（前大連埠頭事務所經理長）參事桐山新命大連埠頭局經理課長、（前大連埠頭事務所營業長）副參事中川整命大連埠頭局營業課長、（前大連埠頭事務所副所長）參事平井幾郎命大連埠頭局作業課長、（前大連埠頭事務所工務長）參事池田來介命大連埠頭局工務課長、（前大連埠頭事務所船舶長）參事越田藤人命大連埠頭局岸壁監督（前大連埠頭事務所庶務長）副參事山口俊生命埠頭局敎習所長兼港事務所長參事大竹章所命大連改良事務所長、哈爾濱鐵道建設事務所第二線路長副參事鈴木嘉一命大連改良事務所副所長奉天鐵道建設事務所副所長副參事秋山和夫依社員非役規程第一條第五號命非役（總裁室勤務）齊齊哈爾鐵道建設事務所副所長副參事飯田義英命奉天鐵道建設事務所副所長、

以純民意反映政治 撲滅奸商安定民生
協和會敬告會員參加市聯

協和會奉天市本部、爲當此時局下撲滅一般奸商並實踐官民一體化以資充實諸般資源而安定民生起見、關於本年度之市聯協議會、採取大奉天市百萬市民中之廿萬協和會員參加協議會、將現下人民生活實況及一般人生用品困難之情形陳述、而期徹底宣德達情之工作、以及完成東亞新秩序建設之使命、該會於卅日向會員發出敬告、其原文如下、

敬告

爲糅不足而遭苦惱爲買米及高粱感覺不安的市民呀爲了麵票制度之不自由而忍耐的住戶喲都知道吧現在釘子綿布洋火等都是正在爲將要新生的東亞新秩序之建設而作着劇烈的鬪爭、然而對於那些密輸壟斷的奸商們、全市的協和會員呀應該從現在起始、仗起你們的中正民意來反映政治吧、官吏、社員、商工業者、勞働者、農民等之中間如欲和衷協力表現愛國的赤誠、請諸位參加奉天市聯合協議會吧、對於市民生活之實況對於國政之眞情、請即通知諸位所住在之地域分會勤務之職場分會、同業者之職能分會便可應此開催組、班的會議、以分會員全體之意見、向聯合協議會提出案、並推薦分會代表者、這便是踏着組會、班會、分會役員會、市聯合協議會、省聯合協議會之階段、以資上提於全國聯合協議會、

不要躊躇、請將對於國家現狀痛感有改善必要的愛國之熱情、由分會整理完善如怒濤飛濺般的向市聯合協議會提出吧！市聯合協議會之良否、根據協和會員諸位的熱情希望能於四月五日前將議案與代表者決定完了、四月二十三、四、五、六之四日間、請來市聯合協議會的會場市公署禮堂吧！

那以後只有協議會之決議了、

二十萬會員諸位喲！蹶起吧、以完成戰時下的協和會員使命、以強化國力而安定國民之生活爲要！

見學防衛演習
各省市縣旗代表來奉 並參觀市內各處云、

關於新燈火管制規則（案）施行第一回南滿地區防衛訓練之成果、頗爲全滿各方面所注視、而由南滿地區以外之各省市縣旗等代表所組成之防衛訓練見學團一行五十餘名、爲詳細見學自二十九日開始實施之訓練防衛、除對於三十日午後七時半在平安座之避難演習亦行參加外並參觀市內各處云、

三河俄語版完成

【新京專電】高原氏所製作之文化映畫『三河』俄語版錄音、二十六日已告完成、已於三十日在三河爲哥薩克祭而公演、至於協和會更擬於白俄系居民多處之哈爾濱及齊齊哈爾其他各處公演云、

慶祝且感激之電波 充滿東亞之空
南京新政府成立式典轉播全滿

【新京專電】中國新中央政府成立式典、乃集合世界之視聽者、三十日在南京盛大舉行、是日午前十時、由式典場舊國民政府大禮堂、放出感激且昂奮之電波、充滿於東亞之空、而放送部亦將此電波由第一第二兩放送向全滿放送臨時節目、先爲吹奏樂、日華兩放送員之慶祝放送、繼爲還都及府院部會長官之就職典禮實況、最可惜者、因途中之空中狀態不良、此世紀的放送、僅能聽得後半云、

阿根廷使節歸國船中
觀覽矢崎畫伯作品

阿根廷經濟使節一行、廿九日已乘鴨綠丸經由日本就歸國之途、於該船客廳、會作彩管行脚、往訪阿國僑居於大連之矢崎千代三畫伯、爲慰一行之旅情、懸以十數枚之粉畫、一行對於該畫伯之友情、痛深感謝云、（寫眞即參觀母國姿而微笑之一行）

〝燒夷〞彈〝瓦斯〞
在省公署實地演習

奉天省防衛統監部爲喚起全體部員等對於非常時下關於科學武器〝燒夷彈〞〝瓦斯〞等之威力起見特於三十日午后零時起、在省公署東院、於土肥省次長以外各廳科長並全體職員等多數參與之下、舉行實演、以便喚起一般注意云、

法院旁聽錄

撿四千多圓
足喫足花坐監牢

陳殿福、遼中縣人、年四十四歲、住小西關郎廟房胡同三號、趕馬車爲生、每日赴日站拉運貨物、康德六年三月十六日、在日站貨物取扱所內拾得牛皮紙包一個、內有國幣四千一百九十四元、當時喜悅非常發財之後、花天酒地、爲所欲爲、不意天生窮命、竟于九月間被失主大西街一段六十九號全盛興合名會社執事人邵魁峯偵知報警、將伊抓獲、解送奉天區檢察廳、偵查屬實、起訴同級法院、經審判官馬得超開庭審理、茲將筆錄記下、

問、陳殿福多大歲數、
答、四十四歲、
問、那縣人氏、
答、遼中縣人、
問、住什麼地方、
答、任小西關郎廟房胡同三號、
問、你是作什麼的、
答、我是趕馬車的呀、
問、你家有什麼人、
答、什麼人也應有啊、
問、有什麼產業、
答、應有產業呀、
問、你幾時撿的錢呢、
答、康德六年三月十六日、
問、在什麼地方撿的呢、
答、在日本站貨物取扱所內地下撿的呀、
問、是一個錢包嗎、
答、牛皮紙包着啊、
問、多少錢呢、
答、四千一百九十四元、
問、撿以後怎辦啦、
答、我花有七八百元、還丟了二千多元、
問、怎丟的呢、
答、放在屋裡丟的呀、
問、你打算自已都把他花了嗎、
答、不是啊、
問下餘二千多元那裡去啦、
答、失主領回去啦、
問、幾時發覺的呢、
答、去月九月間哪、
問、你竟作什麼花啦、
答、吃喝啦、
問、你知道是邵魁峯的錢不知道呢、
答、不知道啊、
問、因什麼不往警察署送呢、
答、我不懂的呀、
問、這錢還打算作什麼用呢、
答、丟不少啊、
問、怎麼丟的呢、
答、用棉花包上掛在墻上丟的呀、

檢察官徐恩濤起立陳述意見、本案事實明瞭、實犯刑律第二百六十三條罪、應處徒刑十個月、審判官宣諭、本案今天審理終結、候判、下去吧（法庭）

祝中國新政府成立
駐滿中國代表部歡騰

【新京】專電於南京大禮堂舉行國民政府改組還都之歷史的式典使新中國黎明之三十日、遙自國都待望是日之新京大同大街康德會館內中華民國駐滿代表部、慶祝母國力強之再出發、是日臨時政府代表部周代表、於北京滯在中、維新政府林代表亦不在、部員一同高呼『孫先生萬歲』歡騰異常、秘書雷愚溪氏談話如左、

內亂持久之我國民、苦中國事變不得解決、今新中央政府誕生、民衆之歡喜、實出意表、我等對此感慨無量、此次新政府爲眞正之中央政府、發揮中央政府之機能、向興亞本來之目的邁進、遙自滿洲國都不勝祈念之至、對新政之希望、乃以食糧問題之解決、安定民心、新秩序建設均爲急務、今晨於本國南京新政府已誕生、兩代表部亦暫時解散、作統合準備云、（寫眞即忙於事務整理之兩政府職員）

表彰大河原部隊
以特殊任務樹立奇功

【新京專電】○○部隊長對於在○○地區因特殊任務樹立奇功之大河原部隊、於○○現地、舉行如左之表彰狀傳達式、

表彰狀　　大河原部隊

右於昭和十四年初秋在○○地區實行特殊任務之際、以地方人馬編成○縱列、輸送礫石架橋原料、經兩個月餘行動於嶮難之山地、或陷沒車軸之濕地帶、而完美達成其任務、前此隊長以下、以臨戰場之覺悟、整理詳細之研究準備、一旦就職、則運用訓練起居、悉根據典禮之主旨、以熱誠教導、而其指導、更寬嚴適官、故抵任地以來、無一思逃之滿人、遂使彼等感激日軍之武德、而誘起無限之信義與感激之意、當從別小隊長二神（公）伍長病沒之際、一同立即醵出弔金、或徵用滿人、使地縣廳感嘆軍之措置及態度等使體得一德一心日滿共存之實舉、以上行動、乃將兵體解本職訓示之精神、至誠一貫之努力奮鬪結果、堪謂與日日滿融和、異民族統御之一線光明、得印日軍威信於滿民腦中、而認爲對皇威之宣揚及戰鬪準備、有莫大貢獻、於茲表彰

昭和十五年三月十日　○○部隊長、

三江民生廳長更迭

【新京專電】三江省民生廳長更迭、發令如下、

協和會本部員　高之良
任三江省民生廳長
敘薦任一等
三江省民生廳長　楊玉書
依願免官

華北政委會
揭揚新國旗

【北京卅日電】華北政務委員會、卅日揭揚新國旗、即青天白日滿地紅旗上添附國旗四分之一大之三角黃色地、染出黑色『反共和平建國』之六字標幟、該『反共和平建國』之標幟、表現華北之特殊性、

種馬場長會議

【新京專電】馬政局全國種馬場長會議第二日、二十九日上午九時半、在國防會館開會、到有中央之豐佐局長以下各科長、地方之全國十一場長關東軍、治安部、產業部、開拓總局等各關係機關代表約五十名協議各場長提出事項後並行懇談、下午五時許散會、又卅日亦續開此會議、

約四百名之木工、不分晝夜、着手於新裝工事、據謂即苦力之動員、曾達五千之衆、於二十日始互三日間之中政會議前諸般塗飾已無稍滯、未幾、又臨三十日還都式典、然即於明日舉此歷史的式典、關於式場準備以及其他等等、無不一一就緒、是以該籌備委員會於此一月之任務、已見終了、惟待臨解散之日矣、

橄欖式足球
首都比賽日程

【新京專電】大滿洲帝國橄欖式足球協會新京支部、已將春季運動程序決定、三四月日程如左、

三月卅一日、新俱對經濟部、四月六日建築局對中銀、五月電業對滿炭、技術院對中銀、十三日中學對電業、十四日中銀對新俱、政府對滿炭、商業對技術院、廿一日新俱對滿炭、中銀對電業、技術院對經濟部、廿五日中銀對商業、廿八日滿商事對技術院、廿九日建築局對電業、

興亞院會議

【東京卅日電】日政府自卅日午後三時半、在首相官邸、先行臨時閣議、即舉行興亞院會議、由總裁米內首相以下四總裁及柳川總務長官參集、關於隨同中國新政府成立所發表之聲明並新華諸方策等、遂行種種協議、

充軍熱
投考航空士擁擠 逾定額四倍

【新京專電】治安部爲擴充國軍航空隊計、曾募集日滿蒙各系中少尉級之航空士人才、然希望者、日系不論、而滿蒙系之報名者竟超過四倍以上、足見對於航空志願之熱烈矣、希望者於本月中旬、在各軍管區實行第一次攷試、嗣後集合於新京、於二十六日起三日間、舉行第二次攷試、預定四月十日決定其取錄者、取錄者於四月十五日起、在新京授以操縱術之準備教育、然後於適格者於八月一日赴奉天新設之飛行學校就學云、

航空便時間改正

【新京專電】伴隨東亞新航空路網之異常增設之航空便之發到時刻、如到底舊規定、則運用上、必呈不自由、故郵政總局此次決按照左記、行航空發到時刻之全面的改正、由四月一日起實施、

△大連—佳木斯　每週七往復（每日）
△牡丹江—哈爾濱　每週三往復（火木土）
△佳木斯—黑河　每週一往復（往月復水
△黑河—漠河　每週一往復（水）
△佳木斯—寶清　每週七往復（每日）
△寶清—容山　每週三往復（火木土）
△牡丹江—富錦　每週二往復（往火木復水金）
△新京—琿春　每週三往復（火木土）
△牡丹江—清津　每週三往復（火木土）
△新京—林西—承德　每週二往復（往火土復水日）
△新京—牡丹江　每週六往復（日火水木金土）
△牡丹江—東寧　每週三往復（月水金）
△佳木斯蘿—北洞—江　每週三往復（月木土）
△同江—饒河　每週一往復（土）
△同江—撫遠　每週二往復（月木）
△奉天—安東—大連　每週三往復（往月水金復火木土）
△奉天—北京　每週三往復（往月水金復火木土）

緩和教員不足
樹立獎勵對策

【新京專電】民生部根據前歲實施之新學制、爲刷新擴充教育制度計、特以本年爲初年、樹立初段文教整備十年計畫、用期確保教育之刷新、教師之質的向上、教師之充實等、但教師之不足、已爲當前之切實問題、然國民高等學校卒業者、一般特殊會社等均以好條件而收用之、故希望入師道學校者頗少、故擬自本年度起、圖謀教師質的向上、如國民高等學生希望將來充當教師而因家庭關係未能入師道學校者、即補助十圓以下金狀、或免除學費、以獎勵師道入學者、再自明年度起、擬將師道學校體系之一部改正、師道學校本科入學生五分之四、俟市縣旗長之推薦、其餘五分之一、則由一般採用、同時將現在二年制度之師道學校本科改爲一年制度、國民高等學校四年終了者、得以入學（已經入學者爲三年卒業者）目下民生部教育司正銳意進行研究中、

牡郵管局開廳
李大臣往參加

【新京專電】交通部於牡丹江新設之牡丹江郵政管理局、於四月一日舉行開廳式、因是、李交通部大臣、偕金氏文書科長、徐郵政總局長、原庶務科長、於二十九日午後五時半由京起程、前往參加式典、又與李大臣同行之范水路司長、則參加哈爾濱船員養成所卒業式云云、

讓受營業聲明啓事

敝人高靜安等七人曾於康德六年四月五日在奉天市小北街一段二四一號合股開設富增祥洋燭紙張生意現因俱願另謀他業乃於本年三月二十六日由全體股東將內外存欠賬目及貨物舖墊等項如數點算清楚敝人等將應抽回股本紅利款項悉行各自分別收記竣事並無糾葛以後之營業即退讓與敝人劉香圃出資營業改字號爲益增祥另請許可開業不論將來營業盈虧悉不與以前各股東發生關係惟是關於富增祥以前欠人及人欠部份及存貨等項業已如數退讓與劉香圃負責收索辦理敝人高靜安等全體舊有股東完全不得干涉恐未週知特此聲明

讓渡人　高靜安　張心一　清源堂　鄭世智　利眞堂　姜渭賢　解瑞祥
受讓人　劉香圃

營口裕興工廠成記啓事

敬啓者鄙人接兌營口裕興工廠改名爲裕興工廠成記爲擴充營業起見資本增加爲國幣五萬圓兼代營批發事業並特聘精良技師專心研究各種針織物品以期精益求精籍副各界顧主期待之美意深望舊雨新交倍昔關顧并希口角春風廣爲吹噓是爲至感改組伊始不及函報特此登諸報端尚乞鑒諒是幸

營口市太康區地利街裕興工廠成記　經理　徐道安　謹啓

緊要聲明

於康德六年四月敝號聲明人與戴錫珩史命由合資開設良友工廠輔記今正結算戴史二君不願再爲進行遂將每人壹千元之股本並紅利厚成完全抽出立有退股字據存證今後良友工廠輔記盈虧概由聲明人完全負責與退股人無涉再店員武惠民趙荊璞鄧翰鼎三人因有高就均已辭退俟後該三君之一切行動與良友工廠輔記脫離關係特此鄭重聲明

良友工廠輔記財東　王銘寶　關葆孚　經理　王勛一
奉天市大北街二段一八八號

緊要聲明

逕啓者敝夥徐君平秦慶堂及股東敬信堂吉慶堂等因意見不合於康德七年二月十四日將舖墊貨物等分劈清楚雙方完全脫離關係鄙人就大豐洋行舊址另行改組開設大豐洋行興記即日開始營業於康德七年二月十四日分劈以前等事與大豐洋行興記無涉特此聲明

大豐洋行興記　經理人　姚蓋臣　啓

募集僕役

一、通曉日本語並略能製作日本菜者在本廠住宿薪俸及其他面談決定之

奉天大和區厚生街五段一號
羽田奉天工廠　電話(2)一二七八番

焚照聲明

啓者爲前因於大同元年匪亂之時家室被焚內存坐落輝南縣蛟河口村張家街林茂青領名戶管爾張中則地卅畝下則地四十八畝東至翟雲閣西至張千南至封祿北至楊忠閣除請懇補發新照外特此聲明

楊海榮　啓

遺失支票作廢

茲經源豐號開出奉天市興茂銀行支票號碼一六九一〇一號金額參佰元敝號遣櫃伙於本月二十六日往支在途中不慎竟將該支票遺失除向該銀行掛失外並登報聲明勿論落於何人之手概作廢紙

慶源成　謹啓

啓事

逕啓者敝社今年結賬之期人員稍有更動惟有責任稍有關係者職員曲錫豐康德七年三月一日及崔鳳山康德七年三月二十五日因有高就辭退出號該等俟後無論發生任何事端與敝社無關特此登報聲明

吉林興源工廠合資會社　經理　傅昭魁　啓

失照聲明作廢

敝者於本年一月間城借欵因不愼將地照遺失此地坐落瀋陽縣六區裕泰村四龍灣下則二十畝東至關姓西至道南至劉姓北至斌鈺堂右者除呈請補發新照外特此登報聲明

瀋陽　楊毓春　啓

丟失圖章聲明作廢

敬啓者敝號日前因遇匪患丟失圖章三個及營業許可證一紙無論落於何人之手發生任何事故概作無效謹此登報聲明

一、復興菓局膠皮圖章一個
二、復興號新記膠皮圖章一個
三、康紹業名章一個
四、康福臣領名營業許可証一紙

奉天市大和區厚生街三段五號　復興號永記執事人　高貫卿　敬啟

募集洋服職工

◇洋服裁縫技術者　數十名
年齡自十八九歲左右至四十歲
特對技術熟妙者　待遇優厚
希望者携親筆履歷書『附像片』來左記接洽可也

奉天浪速通九　三中井洋服部

三中井

常識醫學

春與肺癆

"春"是肺癆最危險的時期，偶一不慎；即有性命之虞・

★注意！最新的療養術

自從入春以來，天氣雖然時々給人極大的快感，然而對於一般病者，可無有何補，因爲一切病症雖然素日不很顯露，也不見得如何的勵害，然而一到春暖花開的時候，所有的病症可就都要起來逞兇的就拿肺病來論，肺病於平時雖然不很嚴重，但一到春天的時候，肺菌就要大々的活躍了，所以患者若是稍微失調，很容易把自已的生命就會斷掉的，因此一般患者，若想保全自已的生命，除了注意調養而外，更當時々設法增添自已健康，因爲一切病症都是需要調養才能痊癒的，所以深望患者・要注意以下三大要點。

(一) 當打破不治之症的謬見

肺病一症，在任何人看來，差不多都認爲是不治之症，像這樣的見解，不但爲一般人所懷存，就是知識較高的份子，也都存這同樣的謬見，因此我國的人士，每一染及肺病的時候，身心都要爲之不安起來，以後不是不思飲食，就是終日的憂慮，以致病者每天疑念頻生，感到前途的無望，像這樣的思想，不但不能減輕自已的病症，反到越發使病症嚴重起來的，因爲這樣的謬見，所給與人的影響，是特別的勵害，所以患者要想減輕自已的病症，或是希望自已能够早日的痊癒，除了注意調養之外，首當改正這種錯誤的見解，所以深盼患者注意！

(二) 當注意自己的胃腸

大家都知道，胃腸乃是身體上最主要的組織，而且又是極主要的部分，因爲我們所吃的食物，都要靠牠們來消化來排洩的・並且身體所有的精神，體力，以及全身的需要，都要靠牠們的工作來供給的，所以一個有肺病的人，若想食慾增進，體力加强，而且還要盼望有抵抗肺菌的能力，除了注意胃腸而外，恐怕再沒有第二個良法，因爲胃腸衰弱的人，體力不但衰微，飲食難進，就是任何方面也都是沒有健康的本色，所以病者若想與自已病症鬪爭，就請早日調整胃腸。

(三) 當注意自己的營養

營養這件事，這本是追求健康的人不可缺少條件因爲身體缺乏營養，是不能健康的，尤其有肺病者，身體多半衰弱，精神不振，飲食不但欠佳，肺菌又時々侵蝕，所以若不設法彌補營養，於自已的生命實有極大的危險，因爲患者的肺部，大多都是已壞的，若是總任其侵蝕，肺部一定要日壞一日的，況且患此症者的身體，大多數又都灼熱，飲食欠佳，消化力減退，身體需要與供給，適成反比，所以於健康上，實有極大的障礙，因此患者若想肺部復舊，體力加强，充實營養就是當前的急務，所以望患者注意：

「若素」是治療肺癆唯一的聖藥，因爲宅的成分裡，有許多高貴的藥材，服用的人不但能够使身體的細胞有賦活的効力，使其胃腸强化，並且也有殲滅肺菌與其他病菌的能力，此外就是營養方面，「若素」更有宅極大的價値，因爲宅所含的營養成分，在藥界是最多不過的，所以常服「若素」的人，病菌不但不能生存，更能助人以極大的營養，所以無論是精神上，體力上，以及飲食增進上，都有極大的効果，所以盼望一般有肺癆的人，可以早服「若素」纔好。

若素價目

小瓶	（一星期服量）	五角
中瓶	（一個月服量）	一元六角
大瓶	（三個月服量）	五圓
粉末	（一個月服量）	一元六角

各地藥房都有代售

奉天信濃町十七番地 若素本舖

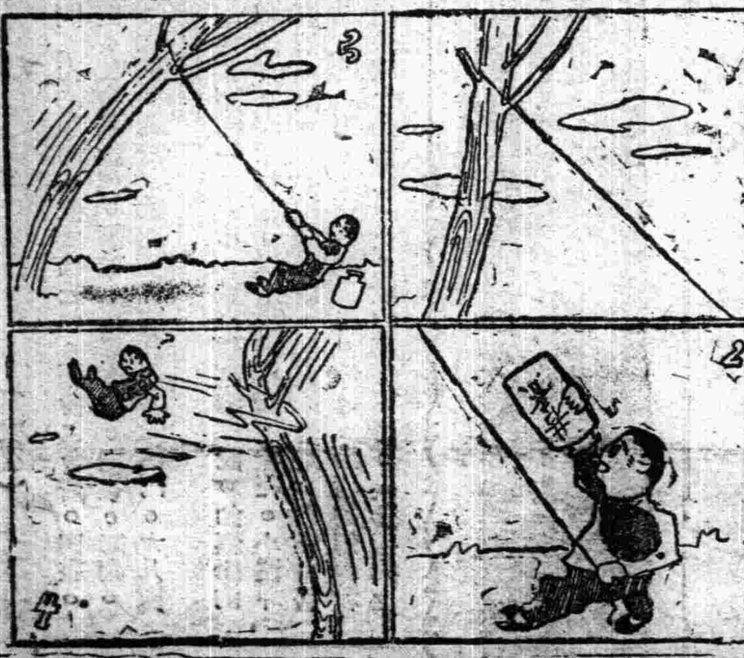

凍瘡可畏

凍瘡即死血也冬發春潰痛癢難忍極其受累若以『安樂膏』搽之只消數日所患全愈永不復發若不早日調治萬一潰爛收口極難此藥對于生肌長肉具有特效妙有痂皮脫後不留疤痕依然光澤誠爲凍瘡之治療預防上不效良藥如有患者尤望試用便知言之不謬

定價 每盒國幣伍角

總發行所 奉天中法大藥房 市內中街路北

電話四二八五九

自製眼藥 主治眼病

本藥店經醫屢式經驗研究多年屢蒙官府化驗登錄認許專售登諸報紙介紹是眼疾者適用

主治：目病風熱上攻頭痛眼赤暴腫爛生雲膜翳肉眼障淚盲明淡腫人欸遠近目乘黑花夜盲雀目乾澁不明頭風攻目羞痛羞明腎虛血寒各種眼病

外埠函購請將性別年齡並病日期寫明本醫隨時答覆須郵票四分

林軒醫室診療眼病 奉天小西邊門外市署路南老爺廟院內（診療時間）門診上午九時至下午五時

招打字生

長許可 奉天省 日滿打字學院

打字員女子優良職業

本院內容

新式機器、打字敏捷、諸多便利、全女子、希望日滿打字習俱用靈便、能學完全優良教師設備齊全、學員者速來學打字勿失良機入學手續年齡程度均不限隨到隨收免試日語科免費教授本院代有清潔樓房宿舍數間詳細簡章函附郵票二分即寄『本院代打各界文件』推荐優秀打字員

院址奉天小西關國民優級學校西隣樓房便是

鋼琴牌 河合口琴

新製品 各種入荷

河合樂器奉天出張所

ヤマト樂器店

奉天春日町二〇 電話（三）五九〇 振替奉天四九五六

YAMATO

頭痛・感冒 治療劑

舒服靈

頭痛・發熱・感冒之治療藥、種類雖則甚多、然其間之兼有發汗虛脫或阻碍消化減退食慾等不良副作用者、在從前藥化學猶未十分發達之時、固不得不勉强應用、而當今藥化學業已騰躍進步之秋、則此類兼有不良副作用之舊藥、當然已可列於淘汰之伍矣。

武田牌頭痛藥舒服靈者、乃根據近代進步之藥化學而製出、其中兼含最合理之解熱鎭痛諸種有效成分、主治有熱及疼痛等各種疾患、尤如對於感冒時之頭痛發熱、殆有萬試萬應之確效、而絕無不良之副作用、故所謂安全有效之進步新藥云者、其惟本劑之謂乎。

【服法】一次服二片、一日服二次。

【包裝】四片 八片 二〇片 五〇片 一〇〇片

各大藥房均有經售

株式會社 武田長兵衛商店 日本大阪市東區道修町

滿洲武田藥品株式會社 奉天市春日町十三號

(40(5)8

舒肝健胃丸

◎平肝順氣◎開胃健脾◎因氣因食◎各症良藥

此藥專治男婦肝鬱氣滯、胃不消化、飲食停滯時常打隔、嘔吐酸水、胃腸脹痛、兩脇攻痛、及日久心口疼痛、噯膈轉食、心腹病塊、痞積、氣逆攻痛、單雙臌症、因氣肿脹、食積、虫積、氣積及茶寒酒寒心腹各症、服之功效、舒肝順氣、開胃健脾、開鬱化滯、散瘀平肝導滯、强健胃病、調腸通寒除煩悶、舒暢氣血、平暢白脈、凡係因食積所患肝胃各症、無論老幼服之眞治胃病、使氣因藥也每袋定價國幣一元半打五元函購寄郵費各不均有經售不知直購可也

總發行所奉天鐘樓北 關東大藥房

燦然於東亞醫學史的神劑

剷滅梅毒 袪禍招福

無病無災延年

毒掃丸

病所破爛輕重梅毒一切 高血壓・心臟病・眼前見癒

本劑原係根據在現今藥化學・最爲進步之驅梅原則・而採取殺菌力又强大・排毒力且確之沃素劑・爲純粹原材・而配合最强效量・始得完成之最高而特効的驅梅劑也・因此對普通梅毒症狀一切・可奏神速妙効・較注射超勝數倍・且又對高血壓心臟病等症狀・亦奏絕妙確効・所以・能够達得無病・無災・延年之實効・可謂健身長壽的最効法也。因此・本劑之唯一靈効・至今在東亞醫學史上・劃一驚嘆的新紀元矣。總之・本劑特効・以其簡單的服法・不只在短期內癒治一切梅毒・更又將高血壓癒得且正且順・加强心臟・如頭痛・暈眩・心跳氣急・精力衰敗・婦女之死産流産・或者大便閉澀等・轉眼間完全癒治・卻覺旺盛的體力和精氣・動實値驚人

發行 山崎帝國堂 日本東京市神田區花房町 郵政匯款東京一四六七番

藥價 重症用 二元・三元 五元・十元 普通用 五角・一元 二元・五元

各埠大藥房均有出售

只要常服「滅疳寧」

驅蛔 滅疳寧

蛔虫永遠不敢侵

滿洲藤澤商店 大連・奉天・天津 M73

使肌膚白嫩美麗新劑

婦女們最討厭的點不過雖然拍粉仍是黑暗但是假使這樣略用手術肌膚就可漸漸的美麗了這個就是用麗王洗顏雪花膏早晚二次洗面因爲麗王洗面雪花膏含有多量之克勞固及硫黃所以能極快的使肌膚美麗

「麗王洗臉雪花膏」於滿鐵消費組合賣店及有名藥店・百貨店・化粧品店・均有代售・倘遇貨物售罄時節・若直接向本舖定購更表歡迎・定必遥寄上

日本東京市神田區小川町ビル レオン商會 （振替東京八八一番）

麗王洗臉雪花膏

レオン洗顏クリーム

森永牛奶糖

品質優良榮養豐富 日進少量健腦又健 康兒童運動滑氷必 可携帶良伴

藝·術 （穀然）

藝術這個名詞。有狹廣二義的解釋。依狹義說起。藝術包含着。圖畫。彫刻。建築。這些個部門。依廣義說起。藝術不單單有了。圖畫。彫刻。建築。此外還有音樂。文學。舞蹈。戲劇。這許許多多的部門。大凡關於美感的表示的學問。都可以叫作『藝術』。

藝術還有自然藝術和『人工藝術』二大類。就自然藝術來說。如縹緲的遠山。浩曠的蒼海。荒郊落日。深林新月。以至於幽徑裡的殘花。小溪畔的衰草。等等。就人工藝術來說。如柔婉的歌曲。悲哀的音樂。名畫美書良玩古蹟。或者是。劇塲裡的名劇。舞廳裡的美姿。等等。藝術的解釋和分類。大抵如此。現在把法國大藝術家GuYau說的寫在下面。『藝術的生活一方面使我們有生命的最深意識。他方面又使我們有最高尚的情感和意思』德國Goethe說『藝術能於最短時間內。予吾人以許多的觀念。藝術能於最短時間內。予吾人以許多的知覺』俄國Tilsoi說『藝術是人類生命的機關。能把人類的理性意識。移爲情感』。孔子說『溫柔敦厚。詩教也』。樂記述道『志微噍殺之音作。而民思憂。嘽諧慢易繁文簡節之音作而民康樂。粗厲猛起奮末廣賁之音作。而民慈愛。流辟邪散狄成滌濫之音作。而民淫亂』。子夏詩序說『先生以是經夫婦。成孝敬。厚人倫。敎化。移風俗』。藝術可以正人心向善。改變惡劣習俗向上。總之。藝術和人生有莫大的關係。所以藝術家應居領導地主。期望一般人們能夠獲着藝美術的眞締。在不久的將來。使其成功啊。

三。二五。奉市

神秘雜俎

本間和卿先生原著　內科秘錄 196 （客亭譯）

治法。最初便秘者。一日可與以草兵丸或紫圓二三粒或五六粒。當取適宜之下利。主劑則審査錢氏白朮散之藥品。可用高麗參白朮。連服不效時。可用錢氏異功散。吐乳頻數。藥湯一切不下者。可選川小半夏加茯苓湯或五苓散等。疲勞甚而脈如蜘蛛絲者。宜理中湯。及發驚搐。可用驚風之治法。發驚而至不省人事。可與人參湯加熊膽。或回生散。灸天樞神闕等穴。或刺合谷穴。又用活術。雖因是而一旦回生。然必再發而成慢驚風者也。慢驚風選用淨府湯羚角飲。兼用奇應丸。世多以爲慢驚風百死而無一生。尤以一藩士之兒。吐乳以後。變爲慢驚。一日至再發或三四發。極爲危篤。雖百方無寸效。衆醫束手。予乃就家嚴之膝下陳管見。承其許可。用人參湯。參則用高麗參。數日用盡人參一兩半。費價金二十圓。病乃全愈。

詞人·秦七·黃九 (5) （恨）

山谷完全引用俚語入詞。描寫浪漫的情愛。却是受柳耆卿的影響很多。但是山谷的豔詞已入於諢褻鄙俚。豈能像柳詞。須十七八女郎。唱楊柳岸曉風殘月』的風緻。用俚語入詞。固能引一般人能鑒賞優點。但是像山谷的俚句。是諢褻。鄙俚。並且還費解。語句教人難猜。似乎不像是詞。也能不算是曲。例如江城子『……有分看伊。無分共伊宿。一貫一文蹺十貫。千不足。萬不足。』少年心後半闋。『見說那廝脾鱉熱。大不成我便與拆破。待來時鬲上與廝噌則箇。溫存著。且教推磨。』撼庭竹後半闋。『買個宅兒住着。伊剛不肯相隨。如今却被天嗔你。永落鷄羣受鷄欺。空恁惡憐伊。風日損花枝』望遠行。自見來虛過。却好時好日。這訑尿粘膩。得處煞是律。據眼前言定。也有十分七八。冤我無心除告佛?……』這樣難解釋的俚句。在山谷詞裡很多很多。要說詞便是如此。眞是難乎爲詞了。也不管拘盡了天下人的嗓子。確是罪過不小!這便是山谷極端的弱點。其他不佳的表現。還很有不少。但是也有間或出人意料之外的好詞。例如

驀山溪。『鴛鴦翡翠。小小思珍偶。眉黛斂秋波。儘湖南山明水秀。娉娉嫋嫋。恰近十三餘。春未透。花枝瘦。正是愁時候。尋芳載酒。肯落誰人後。只恐晚歸來。綠成陰。青梅如豆。心期得處。每自不由來。長亭柳。君知否?千里猶回首。』

像這樣峭健輕圓。確是最受人賞鑑的好詞。但在山谷詞裡。實在不易多見。有如沙裡淘金。難得可貴了。總而言山谷詞好的儘有。惜乎太少美而不能掩其瑕。我對之感覺如是。

以上既已將秦黃分別說明。可見他倆的詞。決不可以相提並論的。以作風說。秦主溫柔哀婉一路。黃近於峭拔而又好寫艷語。極見冗雜諢褻之至。以造詣功夫來說。秦詞雖學婉約。受了柳詞影響固多。只是氣格稍弱一點。但自有他的優點。超越人之處正多。的確是成功的詞家。黃學東坡只是淺薄。未入骨髓。學柳又是那樣褻俚。並且更少自創意境的技巧。尤其鍊字造句很拙笨。會成笑話。所以山谷的成功。在詩不在詞。他倆的作風。派別。造詣……一切。渾然的不能同立在一個平列線上。勉強拉在一起。作一個評判。結果。秦七自是秦七。黃九自是黃九。（完）

（平凡描寫） （同心）

無論是那一類的文章。描寫一件平凡的事。一件平凡的物。都很難臻精妙。所以有句俗語說。『畫鬼容易畫人難』。人是誰都常見的。也就是任何畫家所常畫的。那麼想別出心裁。畫一個人而與別人畫的不同來豈非難事?爲文也是一樣。例如描寫吃飯。任何人皆知吃飯之方式而且萬人都是一樣。想描寫出一點特別來。豈非大難?

我們常讀古人的文章。似乎不覺怎樣好。然而。自試一爲之。則擱筆不敢動了。又有人批評別人。『平凡。不見得怎樣?』這眞是不知平凡之難了。越是人們常道的。越不易描寫。

讀海寧王國維的人間詞。有『如夢令』二闋。第一闋描寫。愁思滿懷。不能入夢之情。這種情形。可以說是很平凡的了。在一個普通描寫上。不過是用些空泛的詞句。來抒發不能睡的情緒。如果是那樣寫來。其不落平凡也難矣。可是。靜安先生的原詞是這樣。

『點滴空階疎雨。迢遞嚴城更鼓。睡淺夢初成。又被東風吹去。無據。無據。斜漢垂垂欲曙』。

點滴的疎雨。落到空階。嚴城的更鼓。從遠遠的送來。這都是使人聽了不能睡的東西。兩句很平凡的聲音。暗含着一個不能入夢。我們讀着平凡嗎?再加上夢初成。又被東風吹去這是進一步的描寫了。『斜漢垂。欲曙』一句說明了到天亮也沒有睡。何等輕鬆細膩。又是何等分量?把一個不能入夢的情形。描寫無餘。睡不着覺雖然很平凡的一件事。可是靜安先生寫來。又是這樣不平凡。我們就知道大手筆的文章。底確不凡。

他那第二闋。是描寫客中的情形。也是一件平凡的事。原詞如下。

『路轉峰迴出畫塘。一山楓葉背殘陽。看來渾未似秋光。隔座聽歌人似玉。六街歸騎月如霜。客中行樂只尋常。』

這首詞的第二第三兩句。不過是『霜葉紅於二月花』的脫胎。可是『背殘陽』三字。將那紅葉點綴上殘陽。是多麼有趣。我認爲勝于原句一個『紅』字。我們閉目試思。殘陽影裡的紅葉。是多麼好看。其實紅葉爲文人們吟詠已多不算什麼希罕的。而靜安先生的描寫平凡嗎?第三句『看來渾未似秋光』。比了『紅于二月花』。還覺得細膩貼切。『人似玉』『月如霜』。這正是客中的滋味。很平常的事而只此六字。寫來便覺不平凡了。

例舉如上。則知平凡的描寫。不是易事。吾人爲文。好奇好怪。自淵博。其實不過是遮罩矜飄滅拙的妙法吧。

滿映演員近照 (3) （曹佩箴）

「文藝新刊物作風」籌編情形及其內容

奉天文藝界。近來頗見活躍。而以奉天文筆人爲中心組織之作風刊行會。最近決定刊行純文藝刊物『作風』。聞其第一輯。定爲翻譯專號。現已函請全滿文筆家執筆。顯行介紹外國一流作品。四月五日後即入於編審工作。約於五月中可出版。而創全滿文藝刊物新現象之『作風』附錄『我與文學』。亦行集稿。與『作風』同時出版。其第一輯翻譯專號內容要目。大抵如左。

木風‖原作名關於理論文字（法國。日本）
夷夫‖關於理論文字（俄國）
安犀‖望鄉（原作者法蘭西狄雜賓）一
石軍‖馬車（俄國果戈里）無言的死者（奧大利顯尼志勒）
攸之‖水車小屋邊（羅馬尼亞艾里聶貝利聶）
戀之酒場（法蘭西費利普、蘇寶）
山丁‖風車（英吉利鮑易士）
望着睡眠的他（法蘭西普魯斯特）
也麗‖涼之春（美國賽珍珠）原野（朝鮮金南天）
陳蕪‖公正的裁判（法蘭西法郎士）卞普頭。宋古普的茶（〃紀克賽爾）
渡沙‖最初的記憶（日本德永直）少年行（朝鮮金乘里）
老翼‖老鴉（德意志斯密特逢）一夜（法蘭西彼爾。馬克爾蘭）
曼西‖海詩四首（德意志海涅）日本詩四首（日本白鳥省吾等）
黃河‖傀儡之家（英吉利曼殊斐兒）
辛嘉‖格林童話（德意志格林）
田兵‖枯葉（挪威介蘭）紀德旅行記數郎（法蘭西紀德）
楊野‖詩數首（德國近代詩人）
崔束‖陳麵包（美國歐恒利）
駱駝生‖未定（日本）
共鳴‖氛圍氣（朝鮮張赫宙）
古丁‖未定（日本）
羅綺‖晴朗的日子（法蘭西賈克庫?拉庫爾逸）
李妹‖未定（德意志）
雪竹‖哥德詩數首（德意志哥德）
王拓‖鯨魚（劇）（美國奧尼爾）哀妮妲（俄柴霍甫）
小松‖未定（日本）
夷爭‖童話（朝鮮蔡萬植）夢語（俄國卞爾新）
島魂‖未定（美國）
金音‖〃
信風‖〃
夷馳‖（俄國）
古新‖河邊之鹿（日本尾崎士郎）猪（朝鮮李孝石）苗木（李其木）
老穆‖未定
紅葉‖榛子與鶯（日本林芙美子）
其他

又訊。作風第二輯爲散文詩歌專號。附錄『日本文學研究』。定於八月前出版。第三輯爲創作專號。附錄『批評特輯』。定於十二月前出版。此外且隨時刊行作風之文藝叢書。再該行會日昨向全滿刊物及文筆界發表作風最近消息如左

過去於各報紙並雜誌諸刊上曾刊載過關於作風的消息。玆除向給刊載消息的諸位致謝外。再對於作風最近消息鄭重的聲明如下

1作風事務雖以同人的方式循章辦理。但對於稿件仍向全滿文筆家募求。所以說作風是大家的決非有與某刊物某編輯對抗之企圖。

2第一輯計劃是翻譯專介紹外國作品。因了尋材料難與僅能的一點外國語不免有偏於某方之勢但這還不妨。我們希望的是熱力暫不必談成績如何。

3作風稿件於四月五日截止后即移於編審工作。所以五月中出現的預定若無障碍是可能的

4最后對於執筆者們求能屆期交卷並對『我與文學』亦希火速寄下爲盼（依風同人來稿）

女性美與嘴紅的盛行 （中） （雨樓）

嘴唇心理在嬰兒時代就有了。幾個月的嬰兒。嘴的心理學便主持一切。因爲嘴既是接收營養物的站口。也是送發情感的站口。微笑。含慍。撅嘴。肚子裏的痛苦。都要由嘴的動作來表現。這種動作。雖不是特別苦心做作。然也和好萊塢的明星一樣能夠表情的。聲調的表情也是同一來源。如格格發響。喃喃自語。呵呵發笑與放聲大哭等。但是嘴唇之所以爲重要的表情工具。主要的還是因其爲觸覺的器官。觸覺是最親密的。我們以握手表示友誼。撫愛是人類的天性。每當我們爲人所撫觸的時候。我們的感情便激動了。

接吻是起源於嬰兒時代。後來漸漸應用到別的行爲上。而變成一種例行的風俗。不過這種接觸當然是一種切愛的表現—普通多半是指浪漫的愛和男女的愛。然而當法國兵士接受勳章時。由長官在受勳章的兵士兩頰上。各接一吻。這樣接吻又是作爲一種嚴重的典禮了。

當我們說話。我們便移動我們的嘴唇。這種移動可以吸引對方的注意。因爲這種移動非常準確。因此有些聾子能夠由看我們嘴唇的移動。而懂得我們所說的是什麼。談話便是發揮自已底意見。有些女子本來是好看的。但是等待她們說話時便醜了。有些女子是等要到她們說話時。才好看些。

想恢復嘴唇的這種特殊心理。於是而有口紅。鏡盒台等爲自然與人工中婦女不可少的時髦品。對於這種心理的解釋。思想家各有不同。這或許是婦女解放聲中的一種普通潮流（當然也是一種永遠潮流）。一種女性美要求自由的坦白表現。正如風行的短髮。短旗袍使容貌及談話之自由一樣。是要減少婦女的藏匿。而多有開放。

山茶花 （彷徨譯）

—水上渡巳子作—

嗚咽慘悲歌聲的秋蟲兒。
歌聲已絕。
白霜打枯了碧玉色般的草。
是荒凉的暮秋。
滄凄的我。
依戀着。佇立着。在庭中。
見那柔弱。衰敗樣子開放着的山茶花。

題松客千華覓句圖 （即次其賜阿菊詩韻） （露芙）

千華富松石。靈秀從此始。西閣峙龍泉。（千山龍泉寺西閣爲遼陽王瑤峯先生瀋陽繆東霖先生山居讀書處也）論詩吾與爾。一卷覓句圖。徵題羅衆美。韓杜雜蘇黃。異才疇能比。（義甯陳散原先生題松客詩稍稍揭蘇黃纍纍攀韓杜又評語有盛年得此洵爲異才之句）奇節陋功名。志在山水耳。詩兼唐宋長。傳千秋奇止。與子靑雲交。其惟淡如水。更有袁恒齋。（袁慶清秋澄）同讀朔明理。知已二三人。此生已足喜。何日入山深。相將訪高士。

東郊訪古記 163 （小天）

『聖人達海』研究及其墓碑舊址之見聞

（六）達海墓地之今昔

莽公夙與達海之孫禪布等有舊。或官京師。或歸瀋陽。胥有互助慰勉之誼。故莽公所知達海軼聞。莫不傳之子孫。致吾母於二百年後。尚能道其一二。獨惜當時莽公書翰墨蹟。早已遺失。故出諸口傳。極少實據。亦不過知達海創修滿洲國書。尊爲聖人。嘗以宮女之愛。獲罪幾死。乃邀天恕。銳意譯書。其後病歿。則草葬東郊。至聖祖東巡之先。始循其孫禪布之請。爲之立碑而已。吾母又謂。據老人所言。達海之墓。近已頹毀。以視莽公之墓園。林整茂。碑石屹然。山塲廣大。均不可同日而語。奈何以巴克什聖人之德。終不如一左都御史乎。言時每欲至達海墓前一觀。惟居鄉間。久未如願。家大人因曾讀滿書於牛彔官學。然爲時甚暫。亦未從往。僅能述其規模。是以吾於達海爲人。早具印象。此番得於墓前唼瓜。仰讀碑文。不禁腰爲之折而喜出望外也。張先生且謂。數年前。我來此寫生時。碑上字尚未鑿毀。今且殘未十餘字矣。牧豬奴何無知乃爾。當時墓頂俱頹。荒草滿覆。僅三幢蛟龍碑鼎立其間。墓位雁行兩分。約五六座。達海墓居主位。自此有殘磚甬道。直達墓外。墓後三五短松。瘦瘠欲枯。墓左有村民所建小廟。除廟楣對聯與點點秋花尚新外。餘則畢竟蒼然古色。偏有清風送來虫聲。又不知爲達海在天之靈。增得幾許愁思矣。

還鄉記 （續） （弗克）

底確是他們習慣了。年年都要殺掉幾口豬兒來過快樂的年。他們對這一點。都不希奇。這是不是因爲一種習慣相沿的共有性埋沒了〃自我的天然情感〃?是的世間事都是這樣。只要是大家相襲的。便都一個個麻木着感情毫不思考的去作。本來。人生就得如此。就得隨着衆人馬馬虎虎的過活着。什麼事也不能太認眞太求澈底。（那是自尋苦惱）。不然。你就沒有法子生存下去。對不對?我在問着自已!開飯了。新鮮的豬肉血腸排佈了一桌。我想着這就是方才嘶聲叫着的豬兒的血和肉夥。那叫聲便又清晰的在我耳邊響起來。外祖母親切的對我頻頻說着。『吃呀。濡梅。好幾年沒有在姥姥家吃年豬肉了。你怎麼不盡量的吃呢……』。爲了不辜負老人家的盛情。我提着筷子說。『我吃。我吃。我一定可着力量吃』。大家都笑了。其實我的心裡。總像有一種什麼東西在壓着。使那新鮮的年豬肉對我沒有甘香的誘力。我不能夠自然的下嚥着。我於是索性罵自已是小人物。這一點點不出奇的小事。還值得掛在心上受影響麼?我看見人家掄起箸子來。我也把一切不必要的思想（我只好這樣說）擱在一邊。提起箸子來。但是一種不可抗拒的力量終於使我很快的放下了筷子。離開席面。（未完）

窗月徘徊 （陌人）

天色澄然。蔚藍色彩逐去了世上蒼灰。楊柳風開始緩緩的拂到窗格白空上。我凝視着這游絲的影子。我恍然若有所失。

春夜月色。田野中。彷彿要吟咏起來。我深深的呼吸着。呼吸間有一種嗚咽。嗚咽是由腳下幽泉潺潺聲中散步出來。是的。散步出來是的。

我呼吸着嗚咽。深深的。

推門而出。……

徘徊月色撒下來。籠罩着在田野間。農塲上。籠罩着在田野間。農塲上的躑躅的一個人。

彷彿人的心情隨着月中微風嫋嫋而奔向銀蛇似的湖波飄泊到遠方。遠方有微風。遠方的微風正在波及着春月夜中的嗚咽。

春天輕碎在岩石前了。留下一羣小銀蛇。銀蛇是歡跳的。「們是織紡月亮的絲麻。嗚咽也快若銀蛇奔走了我希冀着祝禱着」們不是銀色的狂奔小蛇。

不知什麼東西驚起由間的沙鷗。呼哨是掩滅不下哀咽的。再徘徊而起的。又要在春月的擁抱中麼?

我願一流曲水輕悄悄送去哀訴。不要讓哀訴消着曲泓楊柳風捧起春天的髮。嫩絲柔黃。

無知的音樂瀰是從我胸臆中迸發在田野了。待明朝幾縷芬馨捲去窗紙上的徘徊罷。

話劇與觀衆 （金山龍）

觀衆—爲了好奇心驅使到劇場去也好。或是出自愛好跟關心而到劇場去欣賞這新興戲劇的也好。但從事戲劇的人是不能不趁重觀衆。演劇者與觀衆間的維繫是良心。這是劇人們劈頭應該銘記在內心的。

我們隨便問一個人『四郎探母』是怎麼一回事?他也許會馬上就想起在戲台上搖頭擺腦大發牢騷的揚延輝來。差不多小孩子也都知道『鐵公雞』裏張嘉祥的武藝好。但你若是反問一下話劇的『回家以後』是怎個劇情?他也許會瞪目地說一句『回家以後』是個什麼玩藝兒呀!這是事實。因爲舊劇有着幾百年歷史背景。它早已把很多人董染得五體投地了在這些人中間有的就是所謂舊劇的觀衆。隨着新文化的高潮。藝術的各部門也都做着飛騰的進展。這種現象在世界各國幾乎是極普遍的。但這種現象在滿洲卻不能不說是落伍。尤其是藝術一部門的話劇更是落後得可憐。說它是一頁白紙。也絕不算過分。佔在比較的立場上去看話劇。它既不如舊劇的歷史性的悠久。又不會超越過有着極優勢現狀下的電影。話劇眞是『腹背受敵』了。所以滿洲的話劇是產生在『四面楚歌』下。爲了這種客觀的枷鎖。更是加重了從事劇運人們的負擔。但橫在面前是有着一條大路的。那是發掘我們的觀衆吸收我們的觀衆『獲得觀衆』應該是劇的運動者的一個永無止盡的目標。

事實上。一個時代有一個時代的觀衆。反之一個時代的觀衆有一個時代的要求。莎士比亞的劇本是被舉世人公認做永垂不朽的巨著。但是在他的劇本裡就有很多使現代人看來不盡情理的對話。但那些不盡情理的地方。未嘗就不是莎士比亞寫劇本那時代觀衆認爲是情理的地方。這並不是盲目無謂的勤搖眞理。而是時間地點清了一個問題。那是要寫時代的劇本給時代的人看。空洞不實的劇作。任何時光都是被人摒棄的。有了好的劇本自然會有了觀衆。有了觀衆更能產出好的劇本。劇本與觀衆是有着相互的因果關係。

在師傅木板下長大的是舊劇的伶工。理髮匠還得『苦挨三年』。意思也就說任何事情也絕不是隨便來得那麼容易。那麼簡單。木板下長大的伶工。也祇有一個馬連良。也祇有一個梅蘭芳。許許多多的還是無名之輩。話劇也是一種專門的學問。在日本歐美都有着專門的學府。甚至有的學校都特設戲劇一科。所以幹話劇絕不是一件輕而易舉的事。而另一方話劇又是以前進的。革新的。領導向上等做號召。這都是不學無術的人能幹地了。

自然話劇維繫觀衆不祇就是劇本跟人的兩項問題。話劇本身是一種綜合藝術。它多方面的包括着美術。建築。電氣。學等部門。這些部門合一了步調。共通的謀進展。這纔能使話劇邁進下去。而它所生出來的結果—良好的演出。也就是『獲得觀衆』的一件主要的條件。

‖放送兒童劇‖ 驢背小俠士

此劇爲文協推薦作品。編劇任情。由奉天協和劇團演出。梗概如下。

男生徐克和女生莫雁。在明媚的春光裡。騎着驢。享受自然的美景。他們想起始去作俠士。但是『濟困扶危』談何容易去作。一個婦人在路旁打一個女孩子。他們疑是拐子。一刻婦人不見了。一個兇漢趕着一輛車。車上罩着網。他們以爲那裡面就是那個女孩子。於是想乘隙去救。網是被他們割了。裡面却是小豬。這事被兇漢發覺了。他們的錯誤。使他們供出了一切。那個女孩子是因爲不愛上學。受着母親的責打。兇漢是她的父親。徐莫二人。一同到那個女孩子的家裡去了。他們談論學校的情形和可愛。這個女孩子也好學了。他們雖未作了眞正俠義的事情。然而把一個不好學的孩子勸成好學。於是『驢背小俠士』他們不禁要喊起來。

無線電　放送節目

三月卅一日（星期日）

午前

七、〇〇（新京）國歌
八、〇〇（新京）淸晨音樂
九、三〇（新京）兒童時間 新京特別市公立一匡得國民優級學校學生 指揮 孫曉天 A合唱（1）平原黃昏（2）春歌（3）晨 B獨唱（1）春花聲（2）春天（3）憶兒時 C輪唱（1）桃李爭春
一〇、〇〇（新京）聖典講義‖日本二千六百年歷史講座 日本的教育制度（二）民生部教育司 遲性誠
一〇、三〇（新京）趣味講話 淸明節與詩歌 國務院弘報處事務官 劉盛源

午後

〇、三〇（大連）平谷調 大鼓 秦英征西（三八）
一、〇〇（安東）舊劇 玉堂春 協和劇團舊劇部 劉俊海
六、〇〇（奉天）兒童時間▲兒童劇『小俠士』協和劇團（文協推薦作品）編劇任情
七、三〇（新京）合唱歌 者戴凌雲外二名 伴奏 CY管絃社（1）我愛我滿洲（2）排共歌
七、四〇（新京）舊劇『龍鳳呈祥』滿洲戲曲研究會
八、四〇（新京）講演『慶祝中國新生』丁鑑修
九、〇〇（新京）滿洲古樂 新京音樂院 滿樂部 指揮 陳共芬（1）寒江怨（2）春來（3）八譜（4）柳青娘（5）花六板
九、二〇（新京）歌曲（1）春朝起（2）春之花（3）時代姑娘（4）雙燕（5）儂的 歌手 楊絮 伴奏 管絃社 指揮 白春聲
一〇、三〇（新京）終音廣播

三月卅一日　日曜　舊二月廿三日　癸酉　赤口　破　房宿

▲一白之人、如採未熟之果、徒勞而無益也、辰壬丑吉▲二黑之人、競爭之心一起、失敗之因算成、宜守堡實、丙丁庚吉▲三碧之人、雖離望活潑之意氣、然宜速於進取、中辛癸吉▲四綠之人、希望雖大、然力有所弗逮、將歸於失敗▲王癸丑吉▲五黃之人勿任勢而愼重時家道自告進展矣乙辛丑吉▲六白之人過於進取、易生大故、不可逸血氣之勇、乙丁丑吉▲七赤之人、如期晚成、則有喜慶、須力戒急燥、丙丁庚吉▲八白之人、氣運旺盛、雖離事亦可通達、宜行奮起、乙丙辛吉▲九紫之人、事物難能如意、將逢意外變動、未壬癸吉

本年度於間島省內 設八處調停裁判所

【延吉】延吉法院當局為強化巡回調停、並謀青木法院長親自出張之公正妥當之解決計、曾於昨年度得約近八成之調停之好結果、於今年度更充實調停委員積極進行着着準備中、玆將在間島省內之今年度調停裁判實施及手數料列左、

▲實施地＝龍井街、圖們街、明月村（明月溝）開花村（三岔口）開花村（開山屯）春化村（東興鎮）

▲手數料＝至五十圓（二角）至百圓（三角）至五百圓（五角）至千圓（一圓）至二千圓（二圓）三千圓以上（三圓）為價格未算定者、（三圓）財產權以外者（五角）

此外更在紛爭兩當事者之外、如介入參加第三之當事者時為二角、

朴熙信（警佐）長谷逸雄（警尉）後藤清隆（警尉）金尙學（警尉）王雲蛟（警尉）劉元璋（警尉）佐藤忠（警尉補）姜錫辰（警尉補）李昌翼（警尉補）崔容喬（警尉補）等十三名云、

準備副縣長會議

【長白】縣公署、於日昨奉到省署命令、於四月上旬、開催副縣長會議、仰將要望事項、限於月之二十五日、報告到省、縣署庶務科、主管係員屬官張承霖、接到該公文後、乃與各科股、連絡準備一要望事項云、

本年度募兵功勞者將予表彰

【法庫】本縣本年度募兵事務、各街村辦理極為完善、縣公署近以對各街村一般募兵關係功勞者、（官吏除外）頗有調查表彰之必要、遂於本月二十五日、通令各街村長至急調查、其調查範圍、為一般功勞者及應募者家族有特殊功勞者、此次調查完畢、即行訂期舉行表彰式、以資策勵云、

縣聯協議會開 議案整理委會

【昌圖】本年縣聯已受理議案四十餘件、縣本部於二十五、六兩日、假縣公署會議室、召集全體議案整理委員、由洪縣本部長、濱田事務長、外職員數名、公推內山芳郎氏為委員長、着手熱烈討論、究能上程若干件、閉會後方能知曉云、

警務當局開催 警民懇談會

【北鎮】警務當局、為期警民協和政治修明起見、特於月之廿五日由警務科長胡毓鍾、以各幹部警官關係責任者、分投出張溝帮子驛、青堆子驛、中安堡、正安堡等街村、分別開催警民懇談會云、

為副北邊振興 開拓道路建築

施工預算計二百四十八萬圓

【牡丹江】占居全滿唯一多種多樣之開拓民入殖、曾舉有着着實績的牡丹江省之開拓成績、玆為副北邊振興之完遂、於本年度更行展開飛躍化、為由側面呼應成、並担當產業開發計、當局玆將省內開拓團十處所在地、以二百四十八萬圓之施工豫算、作開拓道路之舖設、原此道路長計百三公里、幅寬五米、新設處所為太平溝、馬蓮河、蛤蟆河子、拉哈密五道梁子、觀月臺、大城子、高安村、樺林、二道崗子十處、擬入四月即趕速着手施工、於本週內諸般已見就緒、將來該道路完成之際、對於省內產業開發、當有莫大收穫、頗值期待、

委官登格考試 合格者已發表

【長白】本縣於昨夏應試甲種委任官登格考試者均經一再受驗終了、其結果、於日昨（十八日）接到省方通知、計合格者、有如左列各員、章會壽（庶務股長）孫樹榮（經理股長）富運亭（文書股長）

滿鐵工場事務所 設臨時事務所

【大連】大連埠頭事務所在昇格埠頭局同時、為建設西部大連港、預定新築大連改良事務所、沙河口滿鐵工場事務所、而在東部港橋前大連取引所舊址、設臨時事務所營業、

撫松鎮募兵檢查感激美談

王德仁身負疾病待期受檢

【通化】通化省下本年度之募兵檢查、首於二月廿一日之輯安縣及最後三月十七日之長白縣等、亙約二十六日間現已檢查終了、實收良好成績、且撫松縣本年雖係最初之募兵檢查、亦收良好成績、即如其中之松樹鎮王德仁君（二二）於檢查二日前、雖身負疾病、竟涉十五里之道程、冒寒氣徒步來至檢查場、以待至期日受檢、因之係官一同對之深為感激云、

駐蘇大使館書記官 座頭氏歸國談

【滿洲里】駐蘇大使館之座頭書記官、與廳岡通譯官一同登上歸國之途、二十九日通過滿洲里赴哈爾濱之該氏對蘇芬戰爭後之歐洲情勢語及如左、蘇芬戰爭之與蘇聯國內之影響、已騰以相當尨大之反映、此百日程度之戰爭、其與國內生產力等之惡影響、已除共意所不料者、此戰爭終了後蘇聯之動向雖不得詳知、其將對波蘭占領地與其他西歐施行防備、或進行措置國境劃定、漁業、通商、之三懸案時下尚未決定、即歐洲戰爭德法國境之防禦已極端堅固、共將展開此戰爭之見地、亦非決少、其決定二戰鬪結局必於巴爾幹之野、因之時下巴爾幹小國之懷柔與對於蘇意二國之英法之工作已漸示激烈、德國斡旋蘇意提携說亦即為斯者、兩國之理解此戰火將殃及巴爾幹分立利害於小國、同時英法意德意蘇之大國勢力亦對立如此巴爾幹之動向將為歐洲戰今後之關鍵矣、

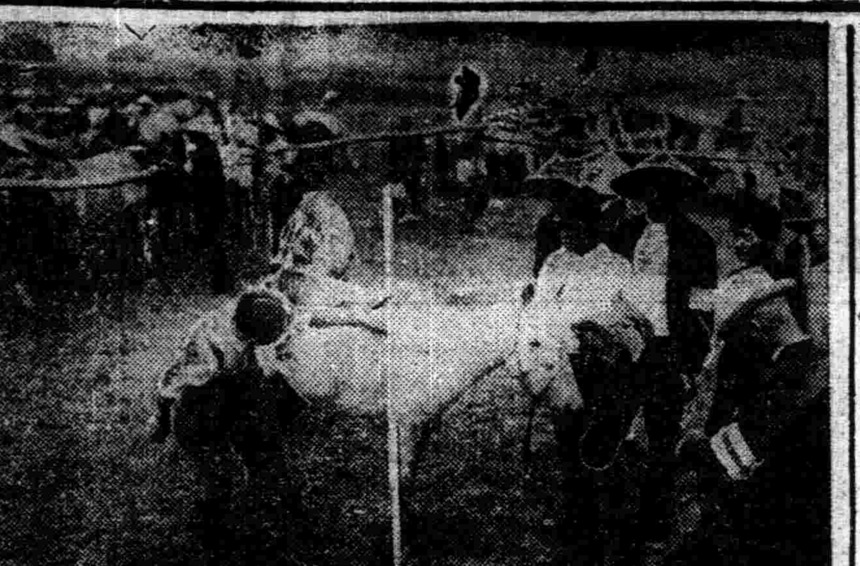

馬匹檢查情形（新京）

齊鐵新年度實行目標 教育強化 青年隊訓練

【齊齊哈爾】齊齊哈爾鐵道局、迎新年度實行之目標、抱強化教育指導、及徹底訓育青年隊主主旨、徹底實施之事項如左、

一、強化教育之指導 使一般鐵道職員、為身心同時健全、而鍛錬堪能之際、以期所屬長以下全擔當重大負荷之人物、不但為事務上之教育指導、並為精神的指導、乃至團體訓練等、以此為主眼、同時所訓練之人員、積極向上發展之途、并當實施員之熱意、日常事務之指導、規定之研究、技術之向上、語學之練習、精神教育、團體訓練之徹底強化、

二、青年隊徹底訓育 涵養滿鐵精神、及生活之刷新、提高以上之二目標、又訓練思想、訓練身心、訓練生活之三者並行云、

行政科屬官出張

【北鎮】縣公署行政科屬官宋德春吏員馬國永等於日前出張蕭家溝、常興、

神武天皇祭日 柳河隆重行事

【柳河】四月三日、為友邦日本紀元二千六百年神武天皇祭之佳日、柳河縣公署協和會本部、為使民衆徹底了解、神武天皇祭之御創業、及對滿洲建國精神與日本肇國之大理想、同共向興亞建設途上邁進、預定當日、定行各種慶祝行事、目下對實施要領、擬定如、

一、奉讀須嚴肅吏應請求、回想銘記神武天皇御創業之方法、

二、各戶揭揚日滿國旗以表慶祝奉讀行事如次、

1、於各街村協和分會各學校學舍應各舉行遙拜式、2、遙拜式須嚴肅莊重、開式時刻定午前九時、3、遙拜式須朝、向日本畝傍御陵執行之、4、於遙拜式中應由各當該分會長或其他適當者舉行、關於神武天皇御事蹟之訓話並須明瞭滿洲建國精神與日本肇國理想一體關係其他（各街村分會及一般縣民）三、於遙拜向東南多數參列、四、各住戶或街頭九時應行自動的遙拜方法同前記五、關於神武天皇御事蹟作話應一體認識六、當日午前九時鳴汽笛以表讚之意、

新任哈爾濱特務機關長 柳田少將與記者車中談

【哈爾濱】新任陸軍特務機關長柳田元三少將、於二十九日午後九時三十分乘亞細亞快車抵哈爾濱驛、受官民多數之出迎、單身着任、該氏在車中曾與記者談話如左、余在滿洲、於昭和十年去關東軍附勤務以來、即斷續的十一年、十二年、十三年、十四年之經過、對於北滿於早即畧有認識、於今次赴任、確有如懷念故鄉之感、殊覺暢適、發令後、由華中戰線、即歸東京、雖滯京日期無多然觀內地之槍後熱誠、較戰線尤為緊張、余心深受感動、赴任途中、曾在新京兩宿、思及華中戰線之情形、遙比滿洲平和之姿、誠所謂王道樂土者也、余於哈爾濱雖未任過勤務、但在北滿接收時代、因從事於關東軍曾於事務種種關係上、得有深切之認識、尤其與前任者秦君、前後為兩次後任者、故有經驗、此次滿任為第三次、亦云因緣非淺、關於故知、軍關係者甚多、此後於任務達成、至希友朋多希指導與鞭撻、現今時代、論何然亦百聞不如一見之時代也、尤其吾輩、任務於前線、必須官民一致協力、邁進於新東亞建設聖業之完遂、然必得仰賴諸君之支持協力耳、

郵政局將派員 勸誘郵政儲金

【安東】安東郵政局基於奉天管理局之指示、實施郵政儲金獎勵即為滿洲國之郵政儲金、至康德六年二月二十一日待望之一億圓之目標達成、今內外時局益其重大性、事態推移不容豫斷、今日國民尙須更一層勵行勤儉儲蓄、協力國家經濟郵政局一億圓之目標雖達成、尙不以滿足須更一層達成高度目標得、為近日不可忽略者郵政局於決定具體方法、即對市內各團體積極勸誘儲金、派遣係員向各官廳及團體努力宣傳云、

縣署開敬老會

【法庫】縣長李國昌氏、為崇尙禮教、以喚起一般人民敬老親上之觀念計、決定於五月二日、舉開敬老會、凡境內在七十五歲以上、品德兼備、而素孚鄉望之老人、均有與會資格、現已令行各街村長調查造冊呈報、一經縣方調查合格即准參加、想屆時國光人瑞、羣聚一堂必另有一番盛況云、

健兒三十六名 勇躍前往通化

【安東】安東市公署前募集之國軍衛生兵三十六名、於十八日午後一時三十分安東出發之列車、赴通化之治療部病院受訓練、全體精神暢旺勇躍首途云、

道德會聘會員

【海城】本縣道德會、辦公人員、目下業已臨時成立、會員、已達十餘名、會所在城隍廟街路南、自此會成立之後、當城紳士善人等、意因風興起、爭相補助會費、如虎庄屯海隆長經理張靜軒、允助善款四百元、牛庄街長李樹棠、亦允每元補助若干、在當城各界間擔任會員者約在三百六十餘名、將來正式成立時必通知各界舉行發會式云、

鳳城師道學校 決定遷移安東

【鳳城】新學制實施以來政府計劃、決將師道學校、改為國立、約自康德七年度施行、是以本縣之師道學校、原在本城文廟有二十餘年之歷史存在、玆聞省方確切消息、決於本年秋季、將師道學校遷移安東省城、所遺該校址、省立國民高等學校、（現在興鳳街鳳凰橋頭）移轉云、

腸窒扶斯患者 近有蔓延之勢

【大連】傳染病猖獗之季節現已迫近、本年一月起至本日腸窒扶斯發生數、已達六十四名、巴拉窒扶斯十名、關東州廳衛生當局、鑑及最近有蔓延之勢、現正積極進行撲滅預防中、當局為喚起市民之注意、以免發生、如去年之慘狀、特別切望市民對於食物務須加以注意、

警察廳長召集 全體警官訓示

【本溪】警察廳長佐藤五郎氏、於本月二十七日午前九時、召集全廳日滿系警官、及管下各分所全體警察官吏、首先實施點檢友操練後、佐藤廳長對全體警官激勵訓示畢、即舉行武道訓練、並關係事務之連絡、直至午後二時實行終了云、

電工不愼於電 兩手大受火傷

【大連】市內河原町競馬場前因近日風高、一部分電柱上電線、發生故障、電業當局、乃於日前十九日午前十一時許、派電線工夫高橋三千敏（一九）者前往修理、該高橋一時錯誤、手觸高壓線、即時感電陷於不省人事、幸同夥發覺者早、當即送往赤十字病院急治、醫生診查結果、生命雖無大礙、但兩手火傷太重、全治頗需時日云、

警察官進級 已正式發表

【開通】縣警察署警務系、警尉補關長清氏、由康德六年、晉省廳試合格、錄取警尉、昨已明令發表、查關長清氏、少年英俊、品學兼優、今番榮陞警尉、任務向上、前途

州內中等學校 實施運動選手特別体格檢查 以期學校衛生完璧

【大連】關東州廳衛生課當局、於時局下國民體位向上宣傳之同時、更謀心身之鍛錬、向學校衛生之完璧、自四月十五日起、至七月五日之期間內、對州內全體中等學校、實施以嗎氏反應檢查及特別體格檢查嗎氏反應檢查、實施於未檢查者、向前年之陰性反應者、特別體格檢查施行於運動選手、及其補缺者、總之、對於由過激運動、易於誘發之各種疾病計劃防止於未然云、

縣本部事務長 聘用二職員

【鐵嶺】滿洲帝國協和會、鐵嶺縣本部、新任事務長、岩波邦明氏、素講道德、注重協和、對於本部、宣德達情、希日滿親善、該氏鑑及縣本部初成日淺、人民腦海、對於協和眞諦、尙不徹底、非有言論人才、時加啓示、執能發展、且局內外辦公人員宣傳工作又人單事繁、何敷分配、玆為重用賢才、襄理事務、進行之起見、特由慶鐵兩地、物色賢能、玆經佐藤部員介紹聘用職員、張友賢、老成練達、精明強幹、昔在各處協和會、充當職員、迄今褒葛數更、對於宣傳事項、經驗宏富、特殖見長、並在鐵城、新聘請繙譯、馮紹宗、年將弱冠、天資靈敏、身體魁偉、初在東瀛、明治大學卒業、品學兼優、精通日語、對於日滿譯文、通達無謬、如該會、得有二良吏之贊助、將來必有一番起色云云、

縣防衛統監部 預定動員計劃

【北鎮】縣公署防空演習一再實施等情、業誌前報、惟北鎮縣防衛統監部、預制定動員計劃、依照完全運用、可明於三月廿二日午後八時五十分、突然實行署員非常召集、由統監部指揮、係四十五分時間、合署員達到四分之三集合其結果成績頗為優良云、

謀日滿教育刷新 各校日系教職員異動

【大連】關東州廳學務課、為謀關東州內日滿初等教育之刷新、此次最初之試舉決定斷行、小學校、公學堂日系教職員之大事人事交流預定兩三日中即正式發表內命、蓋從來之小學校、公學堂間之教職員之交流為極小部分的、而此次之異動則上自校長、堂長、乃至次席教員等幹部級、乃一網當廣範圍的異動、以期日滿方面之初等教育方針事實上一元化、州廳之此種新計畫、必能招來極好之結果殊堪期待云、

警務科發各署

【北鎮】警務科、日滿系當局、為警政素質向上起見、特於管內發給各警如左1、普通物比較調查之件、2、果樹栽培地帶調查之件3、果樹指導園適地調查之件4、康德七年度增產增殖樹立之件、5果樹系員關家店子村指導園剪枝件之件

田村廳長及徐警務股長、皆有剴切訓示、經該警尉負責者煞費苦心、非常圓滑云、

由警署監視 三次棉布賣出

【蓋平】關於以前查封各商店之純棉品、棉布原擬分三期賣出、不料一般民家、聞信如期蜂擁而至、各商因布少人多、一鬨而完、後經警署與各關係方面、參考之下、將來賣出之五月一、六月一兩期者均由商會移於警察署院內維持監視、於二十五日完全賣出矣、

卍字會設粥廠 救濟七千餘人

【法庫】本縣紅卍會統長張漢詩、家道殷實、慈善為懷、自就任統長以來、每屆冬季、則倡設施粥廠、救濟貧民、歷年成績、均極良好、是以各界同情大善士、亦慨解仁囊紛紛捐助、本年度該粥廠由一月七日起開設、至三月十日止、計兩個月、救濟人數達七千一百六十九人之多、一切收支粮款、業經統計完竣、報告縣署、縣方對此善舉、異常嘉許云、

棉絲布第六期 配給官民均霑

【阜新】本市棉絲布、於客歲自實施配給以來、玆已達五次、每次皆感戶多布少、各機關公務員、均未得與配給、刻屆第六期、經市公署實業股建議官民均霑、我新開界亦在共例、查吐默特左旗、全地區二三八八四、旗得百分之六十、市得百分之四十、市內應得總數九五七一、按百分之六二、各機

于警尉蒙表彰

【阜新】警察廳司法股搜查主任警尉于德彥、久歷警界、經驗宏富、語學精通、勇敢善作、對於犯罪搜查之神速、大有朝發夕破之概、成績良多、該警尉以下二名、經該廳長呈請省長、發給表彰、以資鼓勵、業蒙照准頒發、遂於三月廿一日、在該廳敎養室、舉行賞狀授與式、

牡丹江郵局改稱 （牡丹江）中央郵政局

【新京】自四月一日起對於牡丹江郵政管理局之新設伴同管理局所在地、牡丹江市大平路牡丹江郵政局即以該日改稱牡丹江中央郵政局、業由廿八日李交通部大臣發出佈告矣、

縣長因公晉省 學事繁多席不暇暖

【法庫】法庫縣長李國昌氏、於本月二十六日、因公晉省參加省署會議、預定三四日間、始能公畢返任云、

小孫台事務所 招開委員會議

【開原】開原街小孫台三區聯合事務所、為研討報告六年度寄附金收支之增減、併確商本年度應革之事務及小公塲所於隔昨招開委員會議以期區務進行圓滑、而免少有遺憾云、

各地方瑣聞

諮議會員委任式 市署嚴肅舉行

【遼陽】市公署諮議會員詮衡之決定、業已多日、玆於本月十九日午前十時在市署會議室舉行任命狀授與式、是日出席者計日系議員渡邊德重等三名、滿系議員杜光堯等因名、玆將委任式次序列左、一、向日滿國旗行最敬禮二、市長捧讀詔書三、任命狀授與、四、丁市長致詞五、諮議會員代表渡邊致詞六一同敬禮七、閉式、

△照像館火警

【開通】縣露天市塲、天光照像館、三月廿七日午後二時許、廚房忽然起火、火光冲天、幸馬署長聞訊、率全體警官、及消防隊長王東坡等、奮不顧身、將火撲滅、僅燒廚房二間、南鄰姜姓之後屋一間、並未延燒全市塲房屋、乃救火迅速之力、亦云幸矣、誠哉諸長官、素日訓練有方、殊堪欽佩云、

△醫院施種痘

【本溪】市內東大街早春醫院院長、郭福秀氏、為英國醫科大學畢業、醫術精妙、具有濟世活人之心、經當局指定為醫官、盡務多年、成績卓著、玆為預防天花保護市民健康計、特連絡博愛診療所楊醫師、一致施種牛痘、不取分文云、

△釋迦佛廟會

【遼陽】本月廿七日（舊曆二月十九日）為釋教始祖釋迦牟尼誕辰、是日金銀庫寺舉辦廟會、婦孺童叟、獻香者絡繹不絕、足證該寺香火之盛云云、

△彭股長履新

【開通】本縣行政科教育股長彭錫壽氏、轉任鎮東縣已誌前報、新任股長史萬鍾氏、（由泰來縣調任）昨日抵開視事、查史萬鍾氏、在學界多年、當有經驗、接事之後、教化向上指日可待矣、

△春季種牛痘

【蘇家屯】本街警察署為使民衆健康、預防天花計、故定於四月十日為本街市民實施種痘之期、現已揭示民衆、務得適期來署種痘俾便防患於未然、保健而保健康云、

△解凍忙種麥

【通江】大小二麥、適於播種、昨二十七日、見有作耕壠上之此勞農、大好時光、眞是千金一刻、故蚩蚩者氓、迫不容緩云、

△王宅開壽宴

【海城】本縣此次表彰孝子節婦、雖有八家、但慶祝褒典之隆重、首推當城商工會長王殿印之母、當賀褒揚、而兼祝壽之日、縣公署、特派林科長、代理縣長、在福塩朗談褒詞、此外如副縣長、嘉木善平治、是日亦躬臨王宅、祝賀壽誕、其他如新京、哈埠、安東、營口、大連、蓋平、奉天等處、但有代表來海、參與善筵、誠盛典也、

△理善會開會

【通江】本埠理善分會、先期函請警察分駐所於月之二十七日、釋迦佛誕日、設壇開渡、演究戒除煙酒善法、是日共到新舊會員百二十名、舉行開會典禮、秩序井然、查該會實為超拔黑藉中人、脫離苦海向光明徑上邁進為目的、本埠有嗜好者、雖不甚多、（記者）實希嗜全數戒除、苦海無邊、回頭是岸、急宜痛堪猛省為旨的云、

△副縣長榮遷

【新民】副縣長、奥出勇氏、蒞新數載仁政愛民功績卓越、我邑境內、口碑載道、玆蒙省令移轉、榮遷吐默特中旗參事官、已經正式發表、我邑官民頗有依戀之概、不日啓程定有送別盛舉、將來着任該地政務、亦必日臻進展云云、

野犬狩被摘發者多 愛犬家各須注意

如再故違將受嚴罰

【大連】大廣塲署、此次於金州內施行野犬狩之期間內、捕獲犬數、突破二百頭成績堪謂上上、然由於此次之野犬狩、畜犬家之不注意、完全暴露如私犬、無犬牌之畜犬、散放犬等、非常之多、合計之、大連大廣署管內、受科料處分者、日人十七名、滿人三十八名、受戒告處分者、日人一名、滿人六名、共計被摘發之違反者七十三名、該署更鑑於野犬之危險性為期完全撲滅計、今後將行臨時調查、愛犬家如再故違、決將嚴罰云、

民廳派員來縣 視察各村義倉

【遼陽】奉天省公署民生廳社會科長鄭孝達氏、為視察各村之義倉、及社會事業施設狀況、於二十六日午前來縣、當日及翌日、赴各關係處所視察、於二十七日公畢返省云、

市署募集吏員及女事務員

【遼陽】市公署玆依左記要綱募集職員、一、採用人員吏員女事務員各若干名、一、應募資格吏員具有國民優級學校卒業以上之學歷、曾有實務經驗、年齡在十八以上三十歲以下者、滿系女事務員具有國民優級學校卒業以上之學歷年齡在十歲以上二十四歲以下之獨身者、一、待遇依本人之學歷職歷手腕及經驗等由直接面談後而決定之、一、提出書類親筆履歷書一份二寸半身免冠像片一枚、一、截止至康德七年三月末日提出遼陽市公署庶務科人事係、一、銓衡日直接通知本人、

胡蝶·黎莉莉·陳雲裳等的唱歌姿態

上海自從電影有聲以來。女明星差不多都會唱歌了。現在將熟知的幾位女明星的歌唱姿態寫在下面。

胡蝶。陳燕燕。安靜靜立。不聲不響。唱完後。默無表示。謙恭之至。大有閨秀之風。二人之調子。特別的寬宏而高。所以隨便什麼調子。很高或很低的調子。對於他們兩個都不成問題。

黎莉莉。隨唱隨玩若無其事。唱完後。如果自己覺着得意。就扮個鬼臉。否則就喊聲『不算。不算。這次不算。』

陳雲裳。愛唱歌。活像山裏的猴子。天上的黃鶯。活潑兒和小孩一樣。[illegible]沉默。有時她一面唱歌。一面還要顧到別人同時工作。但從來不會唱錯。『我收一張唱片。像生個孩子似的痛苦。唱完以後。又像生過了似的痛快。』因爲她所唱的歌。都是些很快。曲調也特別複雜。只有她。纔能夠勝任。

胡珊。她總是那樣的開暢爽利。她一來了。不用口唱歌。就先送來一種『萬民同樂』。『天下太平』的象徵。

龔秋霞。仍然保存着小孩似的風度。她最喜歡唱兒童進行曲。在唱歌以前。必然要向左右的朋友們。作個孩子似的笑。唱的得意了。把舌頭伸伸。不得意。眉頭一皺。

談瑛。唱歌和拍影戲一樣。表情特別深刻。眉。眼。嘴。腰。腿。脚。一齊幫忙。

上述所有的明星們。唱起來。總是要用手指畫拍子。拍子的輕重。腔調的抑揚。都在手指上表情出來。

THE SCREEN 影海餘瀋

珍珠衫

新華影片公司出品『珍珠衫』是繼『[illegible]大血案』之後的陳查禮第二部偵探片。陳查禮是名馳世界中的偵探家。現居美國。他回國後的第二次探案。在這部片子裡。最使人神經緊張的。就是利用無線電[illegible]五相抗鬭的場面。[illegible]在這裏。我們可以發見科學的進步。[illegible]

主演者。顧蘭君。徐莘園。劉瓊。姜修。顧梅君等。都是演技純熟的紅星。勿庸贅述。

× × ×

原節子女士近照

影人王瑛素描

王瑛小姐本年十七歲。育於新京。中學畢業。富有藝術天才。天眞活潑。嬌小玲瓏。在學識上有相當的見解。更天賦與流利的口才。作有認眞。性嗜文藝。終日埋首窗下自己在努力着她的前程。在這荒拓的滿洲影壇。有如開放了一朵美麗的薔薇花。這朵鮮花將來在銀幕上應有相當的成就。各方面在期待着王小姐的成功呢。

情海航程

內外景拍攝散記

一個春風吹着的午後。大同公園的顧影橋。上圍着了一圈子人。一位穿了黑長袍的遊客向他的同伴說。『走！快去看照影兒的去』原來是滿映外景隊在那裡拍攝『情海航程』的外景。

人群裡站着形形色色的工作人員。導演站在那裡指手畫脚的指導演員的演技。攝影師把腰彎的像蝦米。伏在攝影機的後窗上找角度。道具係的人拿着照明的鐵板。映着日光。把黃色的光芒射到塗滿了化粧的演員臉上。

助導演周國慶喊了一聲。『練習！』于是圍觀的人們的視線都移轉到倚在橋欄杆旁的徐聰和季燕芬的身上。兩個人眼框裡滿含了淚珠。

兩隻塗着黃色粉的面孔。做着各種的表情。一遍一遍的練習下去。導演先生看着不大離。忽然

『實拍！』兩個字從導演的口裏發了出來。音波在空氣中兜個圈子。傳進了在場的每個人的耳鼓。興奮緊張的神情浮現在工作人的面孔上。攝影機沙沙的作着響。站在攝影機前的人。努力的在表演。

『克脫！』導演先生這樣的喊出了。緊張的氣氛馬上鬆弛了下來。『NG』人人都不歡喜聽的聲音。終於傳進了人的耳鼓。

一個大學生裝束的人說。『怎麼表演的挺好。會來個KG。』

站在他旁邊的青年官吏型的一個人說。『反正必是有點兒不合適。導演總比咱們明白的多。』

『看神氣導演是相當的認眞』從他們後面飛過來這樣一條聲浪。

『實拍！』氛圍氣隨着這嚴肅的音調而轉變。每個人脈搏的跳躍速度似乎都加強了起來。

時間一秒一秒的過去。導演的嘴角浮上了一絲笑意。『克脫！』像火花似的迸了出來『OK！』結束了這最後的一個場面。工作人員收拾起他們的工具。圍觀的人也漸漸的散去。

驕驕有個人說。『照電影兒是眞不易呀！』夕陽仍然照在顧影橋上。空蕩蕩的沒有一個人。方纔的盛況也不知向那裡去了。

王則。張天賜。周曉波赴日研究技術

滿映當局。爲養成優秀之滿系導演起見。曾計劃派遣滿系導演赴日留學。學習日本的電影技術。經交涉之結果。已蒙日本三大電影公司松竹、日活、東寶快諾。即將於五月下旬。派遣第一次滿系導演赴日留學。中選的導演。爲王則。張天賜。周曉波三人都是滿系中的皎皎者。王君現正趕拍水江組的『情海航程』張君現正拍製山內組的『愛焰』三君都是優秀的人材。此次留學東京。將來頗堪期待。留學期間。預定三個月。此後。滿映當局。計劃每年派遣一組赴日。其方針。不僅在於模仿日本的電影技術。而且使其自行創造。故預定留學三個月歸國後。於滿洲拍製影片數部。然後再派赴東京。使滿系導演能活用日本電影界之經驗。而創造獨特的滿洲藝術云。

胡蝶

香港消息。老演員胡蝶。繼『絕代佳人』一片後。現又已決定拍『楊貴妃』。內定由王引演安祿山。王元龍演唐明皇。仍由新華與南粵合作在港假南粵公司攝製。

新片王屬官 人員現全部決定

滿映與大同劇團第一次提携作品之『王屬官』。在同人努力之下。即將開始攝影。工作及演出人員已決定如下

原作	牛島春子
改編	高柳春雄
製作	森 斌
導演	高橋紀
同	藤川研一
助導	趙 剛
攝影	杉浦 要

演員表

劇中人	扮演者
王屬官	趙 剛
王文禎（兄）	鄧 固
王文華（弟）	張羅菁
王母	（滿映、未定）
蔡今尼	盧 錚
劉星文	王三一
羅影	馬雪豹
楊事務官	崔若愚
其妹素英	涵 子
張子林	白崇武
趙牌長	張劍秋
周起成	高玉書
其他	劇團員全體出演

美星十選

最近美國的『電影先驅報』發起一九四〇年度好萊塢十大影星選舉。由讀者一二〇七二三人參加。結果當選之名次如下。

（一）米蓋羅納
（二）泰隆鮑華
（三）史賓塞屈萊賽
（四）克拉克蓋博
（五）蓓蒂黛維絲
（六）宋雅海妮
（七）秀蘭鄧波兒
（八）埃洛爾弗林
（九）金蕙黴
（十）平克勞斯貝

好萊塢的華籍藝人

自一九三四年。好萊塢各公司從事大量攝製以中國題材爲背景的影片後。各公司曾幾度公開搜羅中國各種技術藝人。中國留美著名文學家林語堂與名攝師黃宗霑。就是起先被米高梅與福斯公司邀聘的兩個。其次演員方面除了黃柳霜以外。尚有高瑞霞。洪依蘋等數人。但可惜因爲華僑對於電影事業均不感到興趣和工作的疏忽。所以大部份均不能得到公司的重視。現將自前在好萊塢各公司任職的四個著名中國藝人。介紹給讀者。

林語堂

一九三四年十月纔正式受米高梅公司的邀聘加入該公司編劇任顧問之職。本來林氏在受聘之後。就向公司當局表示認爲這種電影編劇工作決難勝任。要求在短時間准予辭退。但公司當局鑒於林氏過去的作品。就很受美國人士的信仰。所以就堅決的把他挽留下來。一直到現在。他還是在繼續辛勤地工作着。前次米高梅公司攝製的『大地』一片。林氏就担任該片顧問與修正劇本的重要工作。因此公司當局認爲『大地』的能夠如此賣座。大部是歸功於林氏一人。接着林氏曾編製過一個新劇本。（劇名未詳）但可惜審查時。未予通過。現在我們知道林氏正在替公司重新改編他親自譯著的寫情傳記『浮生六記』一書這個劇本。大約在不久即可完成。

黃柳霜

黃柳霜的父親。是廣東新甯人。母親是北平人。夫婦在結婚後的一個月。就到美國經商。起初是在洛杉磯開設洗衣作。因爲能夠刻苦耐勞。所以很安穩地度着生活。以後就生了子女七人。黃小姐是居第三當時因爲這許多孩子的生活。發生困難。所以黃柳霜僅在義務學校裡讀過幾年書。到十六歲的時候他纔由表兄弟的介紹。專門在好萊塢各公司充任臨時演員。因爲他自己本身的努力終於被導演所賞識。於是不到一年。就正式被聘爲演員。她開始主演的處女作『刀光釵影』也可以說是好萊塢第一部華人主演的影片。現在她是仍舊隸屬於派拉蒙旗幟之下。

黃宗霑

這位著名年青的攝影師。小時生長在中山縣他今年還祗有二十五歲但他攝影技術的優越。已被全世界影迷所贊許了。他是在美國著名的福爾滋藝術學院攝影科畢業。因爲平時的成績優越。所以畢業後就由該校送入米高梅公司充任實習攝影師。不到一年。他對於這種電影攝製的技術。已十二分的純熟了。現在他除了隸屬於米高梅旗幟之下。也不時在派拉蒙雷電華等公司担任工作。他平均每年至少已能攝片五部了。

高瑞霞

高小姐是上海人。過去就在上海務本女中讀過書。後來她跟着一個美國友人一同到了美國從事各種戲劇運動。因爲她能說一口玲瓏清脆的英語。所以不到一年她的芳名已漸被美國劇迷所注意。前年她經友人的介紹。始正式加入雷電華公司。充任演員去年該公司攝製的『自由祖國』中高小姐曾參演皇妃一角。據說該片公映以後。竟然認不出她是一個中國人。現在高小姐的新作計有『妙醫療心』『忠肝義女』二片。但她都是担任並不重要的配角。不過她的芳名却已漸漸被好萊塢的影迷熟識了。

梅熹拍『英烈傳』

李萍倩的『英烈傳』。就快開拍了。這部戲的劇情。極曲折離奇。男主角已內定梅熹。女主角姓李。名叫嚴華。是北方的名坤伶。今年剛十八歲。長得漂亮之至。

徐聰 李燕芬在『情海航程中』一個鏡頭

瓊裴納 喜·訊

這是好萊塢最近的一個喜訊。

好萊塢被譽爲塢第一美人的『鐵面人』『暗室生香』女主角瓊裴納。和聯美大製片家華爾脫王格爾（曾監製『關山飛渡』『心上人』『海角游魂』等片）。已二月初旬結婚了。結婚地點是在亞洛 查那菲 諾克斯地方。事前因爲嚴守秘密。所以參加婚禮的人很少。但當第二天他倆把結婚消息披露時。立刻就轟動了全美。

瓊裴納在二年前和二十世紀福斯公司的助導演金麥蓋離婚後。金麥蓋不久就娶了海蒂拉瑪。而她則宣佈不再重婚。而現在呢她因爲已加入了聯美。和王格爾接觸機會較多。由相識而相戀。就隨入了情網。目前她在丈夫監製之下。正在和喬治賴甫華德畢金及勞合瑙倫三星合演硬性社會片這也是他倆第一次合作的新片。

阿根庭使節團參觀攝影所

來京後連日在市內作種種視察之阿根庭經濟使節團。於三月二十六日。率同翻譯官一行。赴南新京參觀滿映攝影所。恰當是時正值拍攝『情海航程』之內景。當由林理事嚮導之下。得以飽觀拍片時之情景。及攝影所之全部。一行對此規模浩大之建築。莫不驚贊不置云。

黑人電影

在非洲的答考尼加地方。開設着一家黑人影片公司。該公司的監製人是一個黑人名叫諾克多脫。他是生在美國的。電影是他的惟一嗜好。他曾到好萊塢去研究攝製電影的技術。學成後就開設了這個黑人影片公司。一該公司創辦時的資本。共五萬元。股東都是黑人。連裡面的編導人。攝影和佈景師等。一切都由黑人担任。黑人演員。是不喜歡金錢的。所以公司給他們的薪金。大都以家畜如牛羊等爲酬報。聘請一個主角。往往要以近百頭的牛或更多的羊作薪金。

第一張影片開攝後。曾轟動一時。黑人電影是空前的創舉。故其營業極盛。於是該公司增加資本。繼續攝製。但是在攝製一部。以夜間祭節禮爲背景的一片時。因光綫的太暗。更加上了主角的一副黑臉。攝成開映的時候。銀幕上演員的面孔。都成了忽隱忽現的黑影。於是此片就無人觀看。公司也損失不少。該片的主角還要公司方面。賠賞他的名譽損失。以後這個黑人影片公司。就不敢再攝製有夜景的影片了。

陶滋心自白

事情是偶然的！在二年前一個美麗的春天。那使人感到敏銳刺激的影片給予我對於電影藝術的更深刻的印象。雖然。在童年時代！對於電影與歌舞。我是在愛好着。但那只是朦朧的渺茫幻望。如同懸在天空的月亮。是那樣的淸高光明。而不可攀摘。如今對於電影是在如同性命般的重視和慕戀。但仍然是一個渺茫的幻想而我只能在內心期盼着。

現在是出乎意料的！在一九四〇年的初春裡而踏入了滿映了。我是在滿足的快樂着。同時更充分的擔心着自己是否能夠勝任最初在我是認爲是一個不可能的希冀。如今卻在迅速期間而成事實。這底確使我增加莫大的勇氣與興奮。悅愉的光掠過我的臉。飛到關心我的朋友們的身邊。

希望！是每個人所具有。尤其是青年人。更有着高超的理想。當我邁進了滿映後。我是終日在夢幻着我所應給於觀衆的利益。和一些醉生夢死人們的醒悟。特別是滿洲樂土的愛護與崇尚。關於自己能本着藝術的眞義而邁入眞正藝術的高峯。所以無論中途的路徑是如何的崎嶇或滿佈着荊棘。我決定要本着勇往直前。不畏難。不怕苦。向前作去！這也是青年人所應有的精神。

事實決不是同想像那樣美麗的如願。必須要相附於事實。更不是焦急所能達到的。有着充實的現在。才能夠有幻想的將來。

現在除了自己專心努力外。在誠心的領受先輩者的指訓。同時與希求着人們的諒解。在各方面予以援助和指導。

岳楓

▲導演『梁山泊』

岳楓現在上海。成了今日電影界稀有的紅人除了『忠義千秋』和『梁山泊』之外。更爲藝華導演『鬧惜姣』。此君一騎三頭。造成了導演界罕見的高紀錄。

「人馬平安」 導演染病拍製遲遲

滿映的新型喜劇影片『人馬平安』。係以下層古民作主題而諷刺整個社會的影片。自決定開拍以來。急極籌備多日。現已全都就緒。本定於三月十九日開始拍攝外景。但天不作美。當日天氣陰霾。不能工作。此後則連日雪花飛舞直至二十二日。天始轉晴。一行工作人員。正摩拳擦掌準備出發。忽然消息傳來。導演大谷俊夫又生了貴恙。這一病又不知何日能愈。是以該片進行又將遲延。是眞可謂命途多舛了。

南旅

（宋來）

遠方飄着帆船。太陽映着海面反射出一脈輝光。眩人眼目的明亮。

海上有浪。有風那在水面上飛舞着的是什麼呢？是海燕嗎我是意識與感情。整個的和海溶在一起了。

三等艙中。擠着一二百旅客。每一張臉都表現着疲倦和煩燥的情色穿着白制服的擺臺的。發着眉毛瞪着眼睛。大聲的對着這些旅人。總像是申斥似的吆喝。甚至罵出很骯髒的話來。當一個人做錯一點事的時候。

我身傍的一個同伴低聲的對我說。『老兄弟走路眞是不易呀你是到那裡去呢？』我只淒然的向他苦笑一下。沒有回答。

對面一群俄羅斯女人臉上依舊塗着濃厚的脂粉。紅色的唇。不住的嬉笑着。白俄茶房給她們說來一壺紅茶。打開他們自己的食囊。又要用麵包灌腸果腹了。她們沒有一點顧慮。怖怯的表情也許對於這種流浪式的生活習慣了吧！

艙裡的空氣。委實太惡濁。逼着我到甲板上去看海。天過午後陰沉下來。還飄着一點雪花。四面是茫茫無際。我默自爲這船同伴祝福。平安的載過我們去。

李明的近照

好萊塢紅星 瓊克羅馥女士春裝初試之麗姿

（綢衫絳紫小立綠枝之下。蘊有無限詩意）。

經濟與產業

華北開發之今年事業 關係會社數達廿社
於定時株主總會 神鞭副總裁說明

【東京】二十九日之華北開發定時株主總會席上、神鞭副總裁關於十四年度中之事業概要並十四年度事業計畫之大要有左記說明、

一、於投資、昭和十四年度、華北交通會社及龍烟鐵鑛、華北鹽業、華北礬士、芝罘電業之諸會社有創立、是等會社之股份二分之一乃至四分之一爲承辦、其他華北電信、轉替天津電業、冀東電業、齊魯電業、蒙疆電業、華北產金、華北棉花及炭坑運輸等之既設諸會社、之股份一律增資股份金及資金承辦矣、十四年度末投資會社數十五、金額達一億四百七十餘萬圓、

一、融資方面對華北交通、興中公司、華北電信、膠澳電業及山東礦業等之五社、實施一億四千七百五十餘萬圓之新規融資、除去回收額年度末融資總額、達一億二千百八十九萬圓、比前年度末、一億九十六餘圓之增加、

一、事業計畫大要、於本年度、既依大同煤鑛、華北電業兩會社之創立以外、煤製鐵等之諸社之創立有豫定於該社設立之曉、關係社數達二十社以上、親事業別對交通、運輸、港灣、電業、通信、鹽、煤、金、鐵、礬土及棉花等之出資額加算投資及融資爲約三億程度之豫想、財源依相當多額資金之調達華北開發債券之發行、呈限度擴張之必要、

輸出綿織布等價格統制令之適用除外延長

【東京】對輸出綿織布綿製品及スフ製品、價格[illegible]之統制令[illegible]年九月十五日迄本年三月三十一日以延期許可、[illegible]月十九日、決期限延長[illegible]月一日、[illegible]

聯銀券之強化 謀向華北日貨之增加

【北京】關於華北之[illegible]一通貨聯銀券之強化、[illegible]價其他有重大影響、於[illegible]亞院華北連絡部及關係[illegible]面、愼重研究立案、最[illegible]聯銀券之膨脹、開發關[illegible]資金、民間商社之事業資金、基在留日人之消費、[illegible]旅行者搬入之圓資金之流入依滿洲蒙疆等之出稼[illegible]

[illegible]情狀態週末利差賣買者執拗貨反發之市況爲過久、現在業者、因國務次官之歸來、期待新展開羅斯福大統領再出馬聲明說等一般爲愼重之態度今週發表之主要商工指針如左

製鋼作業率（全能力） 六〇%七 一七%減
電力生產額（百萬啓羅瓦特所） 二四二二四 三六減
鐵道貨物輸送額（一千車） 六二〇 一增
自動車生產額 一〇三 不變

一方觀債券市場、取引閑散行市呈上伸、政此債取引雖閑散、行市上伸社債欵週約區區其後底流頗有回復之兆、特投機取引之拓次社債類好調爲注目一方外債概閑散然日本政府債因英之對日態度好調說呈示堅實化矣、

東亞經濟懇談會 滿洲本部之結成

【東京】東亞經濟懇談會、自二十九日午後二時、於工業俱樂部、開催理事會及評議員會、於[illegible]選任一般之總會對鄉會長、選[illegible]一任之總本部（日本本部[illegible]象）理事二名追加、選[illegible]

東株市況
（三十日狀況）

因南京還都、市況好感、市場漲跌材料大體爲皆無、有休日之關係、市況閑散、然底流之先行期待人情買希望者爲多、新東七十錢漲四十圓四十錢閉市其他三十錢平凡裡爲閉市、纖維工業股東洋紡一圓五十錢漲新一圓漲富士紡新日清約七九錢漲呈示好調、希人新買九十錢低跌砂糖股閉散平定、重工業股拱斐川電氣增資待望、親二圓新、四月呈昂漲、浦賀石川島、函館、三菱重工、不二越三菱電機神戶鋼等七八十錢乃至一圓呈上伍、炭礦股三菱礦業所舊一圓、三五十圓漲盤城煤七十錢低跌共他火藥二圓四十錢漲有上伍以下日礦新舊滿業室素七九十錢乃至一圓十錢漲東煙草一圓六十錢呈示高調、日美曹達日不等五六十錢爲後東股短期行惱無活氣現十錢跌十錢漲、

新政府治下之產業開發 中國人資本之進出旺盛
和平建國之機運呈濃厚化

【上海】改組還都後之國民政府、戰後之華中經濟建設爲焦眉之急務、于同時基民生主義、繼承孫文之實業建設計畫、基於有無相通之原則、強化日華經濟提攜、導入日本之資本技術華中資源之開發利用、一方對華中民族之誘導培養、傾注全力、着着進準備、原第三國之正當的既存權益、尊重之、謀保護以對東亞新秩序建設之鐵則、於不背之範圍日本同樣、努第三國之資本技術之道入、經濟開發之門戶、爲自由開放之方針、而過般我軍、講軍管理工場返還之措置、係日華提攜之眞意証明者、一般民衆均以好感、迎之、殊久待望和平確立、各地中國財界實業界、依新政府改組還都、有一段之光明增大之感、和平建國之機運、對各方面呈示好反響、今種中國人企業之新設復興上亦有顯著者、於金融方非、最在上海、依純中國人資本、有中亞銀行之設立、又五月同樣在漢口、有中國實業銀行之創設、更於南京其他之主要地、現進同樣之計畫、斯中國資本之誘導亦呈頗有望化、中國經濟之再建設、於新政府之現下、期待一層之發展、日華經濟提攜上期待多大之成果、

新政府之通貨統一 以漸進的方策進行

【上海卅日電】關於國民政府改組還都之通貨問題盡能從速設立新政府之中央銀行、爲制定新通貨制度、最近於南京開設新中央銀行、設置籌備委員會、着手具體的設立準備、然至新中央銀行創立實現、尚需相當期間、故當前之問題、以暫定的通貨工作、視爲重要、現於新政府治下、華北聯銀券、華中華興券及軍票法幣三種併行流通、對其中法幣時取排擊的體勢、對其他二者、今後僅取共一、排擊其他、於華中經濟之現狀、將速成急激之變化影響甚大、故新政府於相當期間、全在認法幣之流通、漸次將華興券及軍票[illegible]興券或軍票、置爲重點、助成通貨工作、於最後段、以新中央銀行之新通貨、謀通貨之統一、以建設的且漸進的方策進行云、

蒙古政府煤需給 對日輸送對策

【張家口】蒙古政府產業部豫立案本年度煤炭需給計畫、今次得本年度出煤百七十萬基羅噸採掘可能之確信、則以該數量爲基礎、並行近日決定之對日輸送量、斷行供給量之算定、該供給量、於當局、大體對日輸送量包含之地區撤出量七十萬噸地區內民需六十五萬噸其他三十五萬噸（鐵道滿係山元消費同貯藏等）爲豫定、依去年之實績、於出煤量不過約六十萬噸程度民需方面之手當一噸二十五萬噸供給增、官民需給均期圓滑的配給斷行、不有特別支障之場合、如去年基煤不足之混亂、爲期待回避、

東股百四十圓正、以二角騰漲開行、暴跌者三、稚股保持堅意、而特產工業略跌四角左右、此外無特値注目者、

紐約匯市場 再軟勢狀態

【紐約】二十九日紐約匯市場之磅貨、受前日反落局、再呈軟化、最終行市三弗五十二仙八分之五、比前日七仙八分之三低價、市況概神經過敏取引範圍難狹隘、呈示實一方之觀、

大豆無袋輸送 滿鐵之試驗的對策

爲麻袋輸入杜絕之應急對策、試案之汽船無袋輸送之失敗等、特產之包裝問題、漸次有深刻化、麻袋原料之國內增產代用品之實用化等考慮之際、鐵道總局、着目從來輕視之鐵道無袋輸送、無代輸送方法、輸送量問題作業其他無袋輸送之影響等經研究、近爲試驗的具体化、從來無袋輸送、麻袋使用期間長時日之向海外輸送汽船爲主、係注目之問題、於鐵道輸送、由二百萬噸混保大豆之發驛撥[illegible]蓋止於特定發驛及油房間、

滿取前場況

早市、因新政權遷都式典、平安終了、明日日曜休日、一般買賣不旺、新吉豆、小豆、蕎麥、宛[illegible]

雜穀之價格亦將公定 農產物價格統制完備

【新京】政府對大豆及主要糧穀爲增產、促進上市、已在實施收買機構之整備、價格之公定或提高等對策、茲更爲完備農產物價格之統制、決取對統制外之各雜穀（胡麻、麻子、豆、稗子、黍）亦定公定價格之方針、不日將經所定之手續實施云、因上述之雜穀類從來在無統制之狀態中、是以價格特別昂騰、致阻害大豆外主要糧穀之上市、更因播種期農民不免轉種統制之雜穀、乃公定其價格以保持與大豆主要糧穀之均衡、如斯農產物全般之價格統制完備、各作物間價格之不均衡將由此是正、其効果頗堪期待云、

紐約經濟市況

【紐約】今週之紐約市況週初無剌戟市況不活潑其後因磅貨崩跌、人情惡化諸股份迷狀態不能脫、至卅六日、ＵＳ鐵社本年第一期之普通股紅利發表一弗、一九三七年第四期以來離脫由無配狀態聲明紅利復活俄然商狀變化、鋼鐵股份三弗八分之三漲示一弗乃三弗之猛反漲、爲第一、各種股份一律呈而成妥數亦百十九萬股爲最近稀有之治次、尚業者

市加古小麥

【市加古】今週之市加古小麥市場、歐洲戰局之狀況不安定、小麥賣低跌、股份市場之小堅實輸出需要增加多殊最近太平洋岸向海參威有小麥賣却依美農務省之豫想、今季美國小麥供給九億布施爾、比前記之十億九百萬布施爾爲一億九百萬布施爾爲減少、除該國內需要結局二億三千七百萬布施爲輸出用並存貨、一般市次之前進隨融、小麥之出貨價格之動向一段爲區之商狀

華北開發本年社債 發行二億五千萬圓

【東京】華北開發會社於去年三月開催之第一次定時株主總會、決定社債二億五千萬圓發行、其中已一億四千萬圓完了發行、又一億千萬圓之未發行額、雖有殘存、今十五年度中爲該社事業資金約三億圓之社債發行爲必要、十五年中更爲二億五千萬圓爲限度、決社債發行、對二十九日開催之第二回株主總會可決其附議案、

男女性慾不滿陽痿無感症請用 最補利孃（セプレビン）

局所塗布劑 最補利孃爲醫學博士中井卓次郎先生創製生殖機能發生障害受人獎勵最新藥劑、問世以來因係簡便之局部塗布用藥、頗受大衆讚償最補利孃之發治効果、只將其塗抹局部即能由粘用方面迅速收吸、刺戟性腺神精系統使局部細胞之活動歸於旺盛、筋肉緊張、藉以偉進、對經衰退之性的機能、復活起來、性交不能、而連續使用、効果尤爲顯著、具毫無其他作用、最爲理想、其藥力生効之迅速、與以一般藥類中、實無與其並駕齊驅者世間有此最新發明藥在、眞乃、性的機能障害、陽萎女性無感症、勃起衰弱生殖器發育不全等症苦惱者之福音、

（藥價）八瓦入 一圓二角 二〇瓦入二圓五角 五〇瓦入四圓五角 一百瓦入七圓八角（送費四毛二分）

▲批發處 東京世田谷區松原町四ノ一四〇 振替東京一九二四番 天醫堂

總代理 奉天市小西關大街 廣濟堂大藥房

滿洲國安東市市場通 一木大藥房
奉天浪速通 井上誠昌堂
新京三笠町 宮崎大藥房
吉林河南街 林盛堂藥房
吉林驛前 松壽堂藥房
哈爾濱傳家甸九道街 秋井泰昌堂
哈爾濱傳家甸昇平街 山本長藥房
哈爾濱石頭道街 原田
哈爾濱石頭道街 旭昇 壽口
大連市浪速通 日本賣藥株式會社
滿洲國圖們 新井藥房出張所
天津日本租界旭街 松本盛大堂

▲其他全國著名藥店均有代售若遇貨物售罄時請向批發處定購爲荷 說明書免費奉贈

招開股東會廣告

逕啓者查本公司設立以來十二載之久情因年景關係迭次虧累營業蕭條致於將來營業之進退事務之興革關係股東權利至重且大本公司依第六條之規定於康德七年四月九日招開股東大會如何處理聽諸公裁決屆期務請駕撥冗惠臨是所翹盼如股東有因故不到者請用委託書亦可

東興縣 泰東有限公司 謹啓

緊要聲明

啓者日昇商店自康德四年五月一日開設以來生意尚稱不惡同人等亦甚和睦訖於康德七年古曆正月間櫃夥中意見對與日昇商店俱不愿前圖將櫃存貨物舖墊等完全免與盛佐廷名下照常營業商號名稱另改日昇恒至於日昇商店殘餘內外責權歸日昇恒盛佐廷清理惟以經過日昇商店對外圖章作保等事完全無效倘有以上等情請於三月三十一日以前來敝聲明作廢否則過期敝號概不負責除備案警察署外特此聲明

林口縣古城鎭日昇恒 經理盛佐延 啓

高宅發引啓事

顯考高府君前吉林省長官公署庶務雲樵公諱曉峰慟於陽曆三月二十一日卯時壽終正寢奉慈命謹諏於四月九日即夏曆三月初二日發引恐訃不週特登報奉聞

吉林市臨江市街九六號 孤子 高景溪（樂泉） 淮（靜濤） 漢（星舫） 濱（謂卿） 謹述

緊要聲明

啓者查維綸靈影鞋店地址奉天市大和區厚生街四段八十號六戶瀋陽區一德街三段一〇四均係鄙人獨資經營今爲著手整理店務起見凡在康德七年三月廿七號以前敝號經手人如有私自對外作保以及錢財來往自登報之日起務于五日內請到本市大和區協和街二段六號二十五戶敝舍聲明非經鄙人認可後另行補蓋新章方爲有效否則概不負責特此聲明

黃國棟 啓

奉天慈恩寺傳戒道場

茲本寺定於舊曆三月十五日開堂傳戒至五月初十日戒期圓滿寺內備有淸淨戒堂兩所求戒之男女居士分堂居住除分函外相應奉達周知此啓 大南關第四段三三號

奉天慈恩寺 都監 鐵提 住持 省僧 知客 明心 具

尋租倉庫房屋

本行擬在奉天市租一倉庫或十間至二十間瓦房洋磁房皆可地址不拘如有出租者請通知大北門裡德孚洋行便安

奉天 德孚洋行

執事人出號

大西關利昇慶胡同路東福安里七號大有豐商號執事人李福堂因有高就於三月廿六日當諸承保算淸賬目即予辭退如有在外交往等情伊自己負担與大有豐豪無干係謹此聲明

大有豐 啓

一切皮膚病之外用常備藥 愛膚膏 奇癢難堪 夜裡不得安眠

主治効能
頑癬、脚趾濕癢、陰癢、疥癬、金錢癬、鵝掌風、牛皮癬、濕疹、疹癬、凍傷、火傷、創傷、擦傷、胝胼、生雞眼、陰毛虱、毒蟲咬傷、靴傷、酒刺、粉刺、面皰、雀斑、汗疹、丹毒、潰瘍、陰部痒疹、陰部潰瘍、口瘡、耳瘡、頭瘡、糟鼻、子鼻瘡、痔瘡等皮膚諸症。

皮膚良藥 愛膚膏的特効

▼滲透深達力的卓越 因具有卓越的滲達力、故對於隱在皮下的菌虫、有立刻殺滅的偉効。
▼祛痒止痛使獲早痊 因爲本品把特殊的殺菌收斂消毒保覆劑、適宜配合而成的膏藥、故既能祛痒止痛治癒、又能剝去病皮如祛薄紙、振刷新陳代謝作用將皮膚病的痛苦一掃無遺。
▼愛膚膏沒有絲毫的刺戟性 凡具有刺戟性的藥物有使患部糜爛增惡、且使皮膚抵抗力低減而促病菌蔓延的危險、可是良藥愛膚膏、是個絕對無刺戟性的皮膚藥。

藥價 試用盒 金票十二錢・小盒 金票三十錢 中盒 金票五十錢・大盒 金票一圓

▼各埠大藥房均有代售▲

總經理處 順和公司支店 大連市山縣通一丁目 振替大連三七六五番・電話七六〇八番

血液即生命 疾病皆因血濁而起

淨淸血液返還美肌 氣息輕快援回體溫之聖藥——

婦人病の血行療法

我們如出血過多血液循環則停止以致立即死亡故血可比爲生命也血液如汚濁即生疾病古來言說『疾病係由於氣而生』聞之殊感驚異及恐怖因血液內發生有害之毒素時血行即惡化結果故『疾病由血液而起』乃正確之一說也昔時醫師稱婦人病爲『血經病』亦極道理最適合之名詞也

對月經不調無須贅論即治療帶下以及下腹至腰部刺狀疼痛關節疼痛手足冷厥頭痛眩暈皆因全身血液中之毒素或黴菌之作崇血行惡化所起之原因也因此無須施行其他療法若不用有排毒順血作用之內服藥則再發苦痛漸次惡化早老以致難於生育嬰兒矣

如患淋毒性場合時如用『歐吉納』優秀之膣球座藥同時能排毒殺滅血液內之細菌及調整好爾萌之分泌再服用促進血行使其潔淨最有効之國產藥『命之母』則血液淸潔肌膚細嫩精神充足援回身體溫暖恢復能生育嬰兒之健康體實收確効而迅速無比之神効藥也

値此館後保健主要之際務請一視多數婦人醫學博士『命之母體驗記錄』以明信片向左記索取當即寄上

普通命之母由一圓以上以三十圓全國藥店均有特殊調製之『加減命之母』限直接於本舖定購

幸福及子孫 特殊之婦人藥 命の母

東京市京橋區八丁堀町三 大阪市北區中崎町二四 總發賣 笹岡省三藥房

淋疾・帶下症者 患十年以上 內服本劑三日乃至五六日絕對除根治癒之保証 世界的發明獨一之秘藥 患前記病症之男女請叉速購用

百發百中 無効退金 責任全保
京城 都藥房淋藥

斷然收効！
○藥價 二円 四円 八円
一人完全治愈無須八円以上
○亦非從來之白檀油非一時流行之新藥服用一日間無効時殘藥退還按原價證還藥價
○豫防亦有多倍數服用

京城驛前（蓬萊町七ノ七）責任製造本舖 合資會社 郁藥房
奉天江ノ島八 責任專賣所 まるし藥房 電③四五五五番

橫濱正金銀行

資本金（實收）日金壹億圓 公積金一、三八四〇萬圓

營業科目
一、滿洲國幣各種存欵
二、貼現抵押放欵
三、國外匯兌其他一般銀行業務

總行及分支行
橫濱（總行）東京、名古屋、大阪、神戶、長崎、下關、其他、大連、新京、營口、哈爾濱、上海、漢口、青島、天津、北京、廣東、香港、芝罘大廣各地、

奉天支店大和區 電話（三）一四九一一 （三）一八四二〇
西關分店 奉天市小西街二段 電話 二一二二五 二一二三五 二一二三六 二一二三七 二一五六七

用就那？嗎嗽咳 啦 克火息癆 COUGH SYRUP 佐本 效果

◎阿波共同汽船部
開往芝罘威海仁川 日高丸 三月廿四日
開往天津 長山丸 三月十七日
開往芝罘 第十八同共丸
開往仁川鎭南浦 長山丸 月 日
電話二三〇〇一番 阿波共同汽船會

大連汽船出帆
開往青島上海 青島丸 三月三十日
開往天津 天津丸 三月卅一日
開往龍口 龍平丸 三月三十日
上海航路上午十一時開 一台灣航路下午四時開 船改爲正午 始改爲同五時
芝罘威海衞淸津雄基船票發售處 日本國際觀光局奉天局大和旅館出張所 城內分所
電三一四六一一 新京哈爾濱國際觀光局

性美膏 二元 二角
惠早洩者收確用實元 病防止早洩藥（外支） 兼耐力減退之人必備 回春聖藥
桃夢（一圓二角三圓）
奉天加茂町十六番地 木村商行

肺病 肺活 保冲齡
[illegible]

本社廣告事務請通電話 二一二〇二三番

張山石著 洪武劍俠圖 第九集出版 每集價七角
奉天鼓樓北草福記書局

書信文法 寫法之活用

學校卒業之後不能寫書信者時有所聞、雖不爲可恥然自己之事業不能完全表達於他人、件不但傷害情感尤關於禮節亦屬欠缺也有見如此、四東京杉並區下高井戶一ノ士落合先生所著『實用書信』新案手紙百科辭典『一般用文』男女交際文』等書確能補助如此遺憾無論何人均能獲得自己想像中適當的指示實爲最貴之書如購此書一冊即可排除一切恥辱而能達成書信文章家之榮譽從此不用求人之碍難大篇[illegible]

此書定價一圓七角僅限五百部特價一圓出售請向東京書院將書價一圓寄下見欵送書不誤也振替東京六八〇三四番

確正 簿記添寫法

添寫簿記方法並無若何困難如有小學卒業之程度簿記添寫方法亦能完全學成

此次東京市杉並區下高井戶一ノ四東京書院發賣『容易活用正確之商業簿記講義』一書確名符其實爲適當之商業簿記此書由於記入帳簿之心得關現金出納添寫法商品、記入賣出元帳日記帳等之添寫方法決算法點貸借表等之作成均有類例示明指導詳細此書定價一圓五角此次特價一圓出售希望者請向東京書院將書價一圓寄下見欵送書不誤也（振替東京六八〇三四番）

珠算不佳之於 他人面前爲恥辱

某大實業家之所謂『雖於讀寫佳良如對於珠算不佳不採用者屢屢有之』於社會對於珠算不如講習乎無論如何之門外漢亦能迅速入門關於珠算之初步加減乘除等求積步合算等詳細方法記入精覽本書於數時間按規則練習即如商業甲種商業學校卒業程度之珠算無論何種雜計之帳目亦能迅速簡單正確算出本書故博商店員銀行員一大歡迎也此書定價一圓八角特價一圓出售希望者請向東京書院將書價一圓寄下見欵送書不誤也（振替東京六八〇三四番）

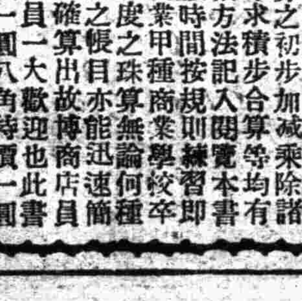

佳雖不能一候終身而立他人面前確爲恥辱故東京市杉並區下高井戶一

標準 言語使用法

逢於除用『標準言語』者祖皆無一定適當之材使用法不可之時似乎他料今欲解此問題東京市不可人參言也如友人之杉並區下高井戶一ノ四令郎結婚者參列宴會之東京書院發行之『標準時身着堂禮服出席對言語使用法』務希利用於新郎新婦雙方親友不無論逢於如何式場立著悉如何致禮儀云恭喜等出頭致詞並使一般欽佩語實爲可笑如新藥祝賀也本『標準言語使用法』出產祝賀入營入學開店慶賀以及探詢火災問候病症四季致禮何人都能獻以表示然遇困難葬式通夜致禮之時宗口皆述不斷之言詞惟自己垂頭靜聽確爲不合乎外觀亦係男子過恥之事幾時 定價一圓五角僅限五百部特價一圓出售希望購讀者請向東京書院將書價一圓寄下見欵送書不誤也（振替東京六八〇三四番）

雄辯之能力 公開演說之秘訣

處於辯論之時代發表公務之意見時應受大衆之贊同如實業家組合會社關係之卓上演說卒業式入退營之祝詞皆雄辯之要必如有決心鍛鍊雄辯家者除啞人以外人即可鍛鍊若由明日入門不久可爲偉人有見如此今次東京市杉並區下高井戶一ノ四東京書院發行之『祝辭致詞弔祭演說』之一書爲二百十頁可謂第一之指導書有能依顧確爲有名之式辭材豐富熟讀之後決無碍雖逢臨現場幾時皆受拍手稱贊也 本書由原價改正只五百冊爲限特價一圓出售希望購讀者請向東京書院將書價一圓寄下見欵送書不誤也（振替東京六八〇三四番）

患皮膚症的人們啊

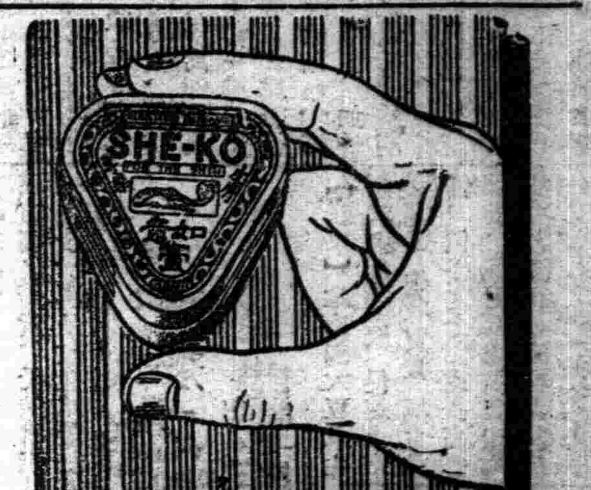

是乃君所需之藥也

如意膏乃韋廉士醫生藥局家用良藥之一專爲幫助皮膚症患者治愈其疾而發明者也其所含珍貴藥料不下八種之多分之一種有一種之特殊功能合之乃由藥學專家配製成此靈效之油膏止痛消毒殺菌生肌作用舒適清涼奏效迅速敏捷

君若患濕疹疥癬腫毒面疹面疱粉刺或偶爾割破灼傷燙傷跌損但搽如意膏即可証其滿意之治療功效矣現在人們多患凍瘃冷瘡凍傷皮膚拆拆手起龜裂等等君若患之如意膏亦爲各該症之完美爽適有效治療品如意膏各藥房皆有出售或向上海江西路四五一號韋廉士醫生藥局函購

代理處 奉天和記洋行 購賣

經血不調與痔漏者注意

者敝人久患痔漏病症初起時門刺癢並兼疼痛偶爾大便乾糞中帶血後在肛門兩旁長出痞三個內裡有管次後又把肛兩邊長出小包疼痛更甚不到十月包即潰破流出濃血甚多擠口自到自破屢次診治時好時犯不想去年此病如重肛門腫脹破爛難堪痔管流濃出血臭難聞坐臥疼痛行步困難小便閉澀大便更難敝人經十幾年之診治受盡針刺刀割之苦服藥無數毫無功效幸經友人介紹敝人去到鶴春堂購服三黃痔漏丸不到半個多月已將痔瘡完全治愈現今一年多痔漏未犯再有敝的內人久患經血不調病症經脈不準赶前錯後加以白帶時有時無屢診見毫未見效所有病症一年比一年加重經脈也許兩月不治也許一個月見三次五次淋漓不止白帶甚多經血不正腥氣難聞有時黑紫有時淡紅小腹膨脹累積成塊腹內時常疼痛每至經水一見小腹疼痛更重手足麻冷腰腿酸痛四肢無力稍一行動心忙心跳心口痛加以嘔吐倒飽飲食無味午後發燒時常頭迷頭痛面黃體瘦連肩帶臂筋骨全疼敝內所患此症十五六年有餘所經各醫治療花錢若干吃藥無數對於病症毫無功效亦在鶴春堂購服安坤丸三次已將久治不愈的病根完全驅除不但病症全愈現生小兒身廣體胖不但治愈全家各症而又生子敝人實在感念大德無可報達僅將敝家所患各症登報端一則爲患同病者介紹再者聊表敝人感謝之意希望有患以上各症者速服此藥早除痛苦敝人全免敢作證誆外埠患者購藥請去信鶴春堂藥店即安鶴春堂在奉三小南關老爺廟前風雨台胡同光明里十號注意藥價安坤丸小盒裝二十付國幣六元大盒裝四十付國幣十元三黃丸小盒裝二十付國幣六元大盒裝四十付國幣十元外埠函購請以郵政小匯兌寄款到寄藥決不有誤另外加郵費貳毛但郵票代價不收

敝人 王世榮謹啓

淋病 花柳 梅毒

四黃丸專治男女各種花柳梅毒病症紅腫破爛流膿流水餘毒後犯 咽喉暗啞 骨酸痛春秋復犯男女急性慢性五淋筋濁尿道痛癢淋糊便口小便時疼痛尿道腐爛濃水淋漓陽痿紅腫腎子腫痛等購服此藥卻能治愈不妨害生育永不復犯負責治愈無効退欵藥價一盒四元外埠函購加寄費兩角購藥時請將病狀書白

奉天小南關 老爺廟前光明里十號

鶴春堂啓 治愈咳嗽喘風 寒麻木腰腿疼痛

啓者敝人素患咳嗽痰喘之症春秋兩季咳嗽不止隆多猶重痰喘上湧行動困難飲之兩肋疼痛心口脹滿大口吐痰痰中帶血每到夜間出痰堵咽喉呼呼作響咳之不出喘之不下夢睡踡臥氣不足用腰腿疼痛夜難安眠這延醫診治服藥多劑毫無效果嗣幸在鶴春堂前後購買化痰丸三盒服後飲食遽見增加夜可入眠面目紅潤所有咳嗽痰喘一切重症已經全癒再有敝人內兄在外經商身受風寒腰腿肩背俱痛不止即四肢麻木手足寒冷筋骨酸痛腿軟手戰行步艱難久之小腸疝痛漸入半身不遂之途屢經診治受盡針刺服藥之苦卒無功效又經敝人在鶴春堂購到風寒神效活絡丹一盒服後頗著奇驗腰腿不痛手足靈便繼續服用不到一月行動如常飲食增多身體健康所有風寒麻木腰疼諸症一概脫體矣幸鶴春堂出售各藥不但治愈敝人重症又將內兄風寒各病服藥皆愈獲此靈藥無以爲報唯有在親友及海內同胞之前有患以上病症者代爲介紹用資表揚謹將敝人照片登列報端用申謝忱凡有患者速往購服方慶同登康健之域茲將該堂藥價列下外埠購藥不加郵費化痰丸小盒十付三元大盒廿付五元活絡丹大盒廿付五元小盒十付三元該鶴春堂藥店地址在奉天市小南關老爺廟光明里十號

奉天大西門外復慶長 高永山謹

雙層化積膏 萬靈虎骨酒 特製至寶三腎丸

奉天省許可証

筋骨疼痛 四肢麻木 腰腿背痛 風寒濕痺
胃脘腹痛 五積六聚 多年痞塊 腎寒疝氣
婦女血積 經血不調 每份價目 壹圓五角
足手拘攣 筋骨麻木 中風中寒 痰痺癱瘓
半身不遂 腰腿背痛 心腹疼痛 腎寒疝氣
陽痿囊縮 婦女血寒 每瓶價目 兩圓五角
精關不固 夢遺自遺 陽痿早洩 房勞過度
腎虧腰痛 精神萎弱 精乏髓空 氣力短促
神經衰弱 淋濁疝氣 下元虛冷 每盒四元

外埠函購滿五元不加郵費虎骨酒半打方郵須通火車處代金不郵購藥滿十元贈月份牌一份

奉天市鐘樓南 德潤堂藥局發行

外傷平復散

奉天省許可証 此藥主治一切硬傷骨折骨刀槍傷內存筋青腫疼瘀血不散跌打損傷等症經驗數世不論新陳如何重大乃內服特効對症之劑也每付國幣壹元五角 歡迎代售 外埠函購不加郵費

奉天市大南門裡路西正骨醫社

傳世專治跌打損傷 漢醫 邢憲久製

久患的沉痾經血不調病 及服良藥霍然除根

啓者敝人是個久病之軀數載醫治不效所患的是經血不調在未婚時已經沉重病的現象經血不準赶前錯後加以白帶因幼年尚未注意及至結婚以後不料病症一年比一年重屢次診治毫未見效所有病此前更厲害啦經血亦許兩月三月不見亦許一個月見三次五次白帶甚多腥氣難聞經色不正有時淡紅有時黑紫小腹膨脹累積成塊腹內時常疼痛每至經水一見小腹疼痛更重手足麻冷腰腿酸疼四肢無力稍政行動虛喘心跳心口也疼加以嘔吐倒飽飲食無味午後發燒時常頭痛面黃體瘦連肩帶臂筋骨全疼敝患這樣病症前後足有十四五年所經各醫治療加上東西各國成藥用偏花的金錢若干吃藥無數對於敝人之病未減分毫敝想今生有此惡病不能治好矣幸有儂夫之友于勝魁君到敝家串門見敝病況險惡于君說他們櫃上財東的內人患經血不調是由國瑞藥店買的婦科藥名叫福壽育吃有五盒就好了敝得于君之言即向國瑞藥店去函購來三盒以爲得此良藥惡疾除根敝服一月有零果然遂願將我所有諸症完全好了回想數載之沉痾眼看生命難保危在旦夕夢想不到遇著于君貴人介紹國瑞藥店良藥救我餘生感何爲報敝將好病之後的照片與前得病經過之詳情同登報端略表謝意並介紹女同胞們有患經血不調者請速購此藥不致悞焉福康育每盒國幣十二元六角外埠函購有郵費二角注意購藥地址奉天市小北城門外西頭電車路北國瑞藥店便是

吉林市富餘胡同門片十三號 感謝人 常淑賢謹啓

四年痰咳肺病頓然若失

敝人汪旭東歷年經商勞心過度染有吐血之症曾經治好嗣後即見咳嗽頭幾年尚屬輕微後來愈咳愈重痰吐黃痰有時白沫重者帶血呼吸短促飲食減少夜不安眠面黃體瘦行動艱難重治不效屈指四載於茲矣心中焦灼莫可言狀去冬友人由奉返家相邀若敘適敝正在病發之詢及病原幸蒙指導奉天國瑞藥店之益壽丹治肺咳嗽最有神效勸敝試服即向該號去函購來兩盒服後果然咳輕痰少連服一打舊症頓然若失迄已半載有餘未見復發可知益壽丹功效如神真能驅除數載之惡疾深爲欽佩略具數行同敝好病的小照登報端以伸謝忱並爲介紹男女老幼有患肺病咳嗽者速購此藥必能脫除病苦益壽丹每盒十二付國幣五元函購加郵費二角注意購藥地址奉天市小北城門外西頭電車路北國瑞藥店

感謝人 齊齊哈爾北大街 汪旭東謹啓

韓奇逢 老牌 黑鷄白鳳丸

奉天省公署許可証一〇一〇號

韓奇逢黑鷄白鳳丸，有多年歷史，最受女界信仰，主治一切經血百病，帶下，子宮寒冷，久不生育，服之一劑有效，惟有黑鷄白鳳丸能除根，黑鷄爲金鷄有別，請認明黑鷄字樣

本藥特色 用科學新方式製成、丸粒小、服用便、効力大、風行各地、有三十餘年歷史、主治婦女一切經血百病卵巢疾患、子宮寒冷、內分泌不足、勞傷氣鬱、帶下、小腹塊病、服之一盒有効立竿見影

【定價】每盒裝二百粒售洋五元半打二十五元

滿洲國各地發行處

大連 平和街四八 韓奇逢藥房
新京 四馬路中興大藥房 韓奇逢藥房
哈爾濱 道外正陽十道街增壽藥房內 韓奇逢藥房
吉林 粮米行大街 五洲大藥房
延吉 南大街 五洲大藥房 蓋平 南街 洪春堂
赤峯 西橫街 道生大藥房 圍場縣 基田藥房
新立屯 大德興藥行 延吉 正德厚
營口 永世街 豐利藥房 安東 中富街 兄弟藥房

滿洲國總批發處 奉天大西邊門外路北 韓奇逢藥房

華北各地發行

北京 西單北大街一五二號
太原 帽兒巷六十四號
厚和市 北門裡七號 中西藥房
大同 北街 福興恒記
濼縣 車站 勝公記
保定 商
濟南 蘇州 青島 包頭 張家口 唐山 煙台

華北總批發處 天津法租界三十號路五五號 韓奇逢藥房

凌雲醫院

敬啓者本院鑑謀病者幸福起見特由德國購到最新改良電療機 UnDALA 溫達拉號奏効迅速免除服藥注射之痛苦保險安全

主治

各種肺病肋膜炎 氣管支炎結核病 胃腸病各種關節炎 耳鼻科病婦女病 一切神精痛半身不遂老年腰背腿寒痲木酸痛 腎病立見奇效 諸君試之疾病早癒日能增進健康

新設X光（愛克斯光）攝影治療透視診療

診療科目

內科、外科、產婦科、小兒科、耳鼻喉科、眼科、皮膚花柳科、X光科救治麻醉品慢性中毒、免除痛苦時間經濟戒法迅速安全

院址奉天市大西門裡路北 電話四一三〇〇四號

男性荷爾萌 英男兒萌

消除 初老疲乏 老衰現象

人體到初老期以後、除性的機能減退以外、常感全身疲乏眼力衰弱、睡眠不良、頭痛煩悶。更進而至老年期以後、則五官機能俱見遲鈍、肉體與精神兩衰、同時食慾不振、體重減輕、皮膚發生皺襞母斑、而老衰之現象乃成。

對於上述症狀、如由青年男子尿中之有効成分即所謂男性荷爾萌 英男兒萌治之、則在初老期之人、可除去疲勞狀態、而使肉體與精神之能率兩有增進在老年期之人、可使食慾改良體重增加、頭腦明晰、皮膚紅潤而有光澤、是故英男兒萌者乃消除初老疲乏與老衰現象之妙藥也。

英男兒萌對於青年壯年期之神經衰弱及遺精、病後恢復期之心身衰弱、阿片戒除期之苦痛等、亦奏有效。

（詳細仿單函索即寄）

【包裝】內服片劑（五雞冠單位）20片 50片 100片 注射液（1雞冠單位）5管 10管 20管（10雞冠單位）5管

各大藥房均有經售

發賣元 武田長兵衛商店 滿洲國發行 滿洲武田藥品株式會社 奉天市大和區春日町十三

(39(5)125)

南市場 國際劇場 GEKIJOO

今日開演 滿映新聞 廿九日 三十日 卅一日

新華恐怖科學鉅片 古屋行屍記 談瑛・顧夢鶴主演

電話(2)一六二一番

雲閣電影院

二十九日 三十日 三十一日

武松與潘金蓮 顧蘭君 金燄 劉繼群 主演

下期注意 ？

（茶）（花）（女） 袁美雲主演

【新華公司出品特巨作愛情佳片】

（演期）三十一日 四月一日 二日

不日公演 兩大新片予告 播音台大血案 林冲雪夜殲仇記

天光電影院

卅一日 四月一日 二日 公映

華安影業公司出品 全部有聲對白歌唱巨片 王老五 王次龍 韓蘭根 殷秀岑 主演

優待半價証今日有効

四月十二日開演新片 新華公司偵探巨片 播音台大血案

光陸 CAPITOL THEATRE

二十九日 三十日 三十一日 今日演

藝華出品有聲巨片 神秘夫人 路明主演

同時加演 天華藝術旅行團 團主馬幻影先生率領三十餘人登台表演

請注意

雲閣電影院

明天？？